

財團法人文化臺灣基金會

中華民國 111 年度決算
(111 年 1 月 1 日至 111 年 12 月 31 日)



財團法人文化臺灣基金會編

目 次

一、總說明

- (一) 財團法人概況P.1
- (二) 年度各項工作計畫或方針之執行成果P.3
- (三) 決算概要
 - 1.收支營運實況P.7
 - 2.現金流量實況P.7
 - 3.淨值變動實況P.8
 - 4.資產負債實況P.8

二、主要表

- (一) 收支營運決算表P.9
- (二) 現金流量決算表P.10
- (三) 淨值變動表P.11
- (四) 資產負債表P.12

三、明細表

- (一) 收入明細表P.14
- (二) 支出明細表P.15
- (三) 固定資產投資明細表P.16
- (四) 基金數額增減變動表P.17

四、參考表

- (一) 員工人數彙計表P.18
- (二) 用人費用彙計表P.19

財團法人文化臺灣基金會

總說明

中華民國 111 年度

壹、概況

一、設立依據

本會為依照「民法」及「財團法人法」所組織設立的文化事務財團法人，定名為「財團法人文化臺灣基金會」。

二、設立目的

臺灣省政府文化處為落實文化紮根工作，並扶助民間文化藝術發展，於民國 86 年同意捐助成立「財團法人臺灣省文化基金會」，並於 87 年 2 月 25 日正式登記立案；隔年因臺灣省政府功能業務與組織調整，本會主管機關遂改隸行政院文化建設委員會。

本會以落實臺灣文化建設、促進多元文化發展、充實文化內涵為宗旨，於 89 年通過會務發展規畫，將本會定位為議題倡導者、資源整合者、政策執行者的角色。多年來，我們持續描繪著多元文化的圖像，演繹著前述三種角色，期待全體國民都能擁有極致的文化素養與優質的美學品味，進而在生活方面，除了能擁有優雅的生活禮儀、精緻的飲食文化、人性化的生活空間、文藝氣息的居家環境外，並能透過收放自如的便捷交通及力與美的育樂活動，充盈對臺灣的知性與關懷。

面對當前文化公民權的一道道課題，促使我們思考著如何落實文化基底建設、促進文化環境發展、強化文化內涵飽滿，最終建立書香、誠信的公民社會，因此我們冀望透過開展文化交流事務的轉型，積極延續傳遞臺灣社會一路走來所積累的影響力。同時，配合中央政府組織改造，文建會於 101 年 5 月 20 日改制為文化部，本會於焉在 102 年 3 月正式更名為「財團法人文化臺灣基金會」，提供華文領域人士更寬廣的溝通平臺，串連起全球華人的在地文化行動。

三、組織概況

組織架構圖

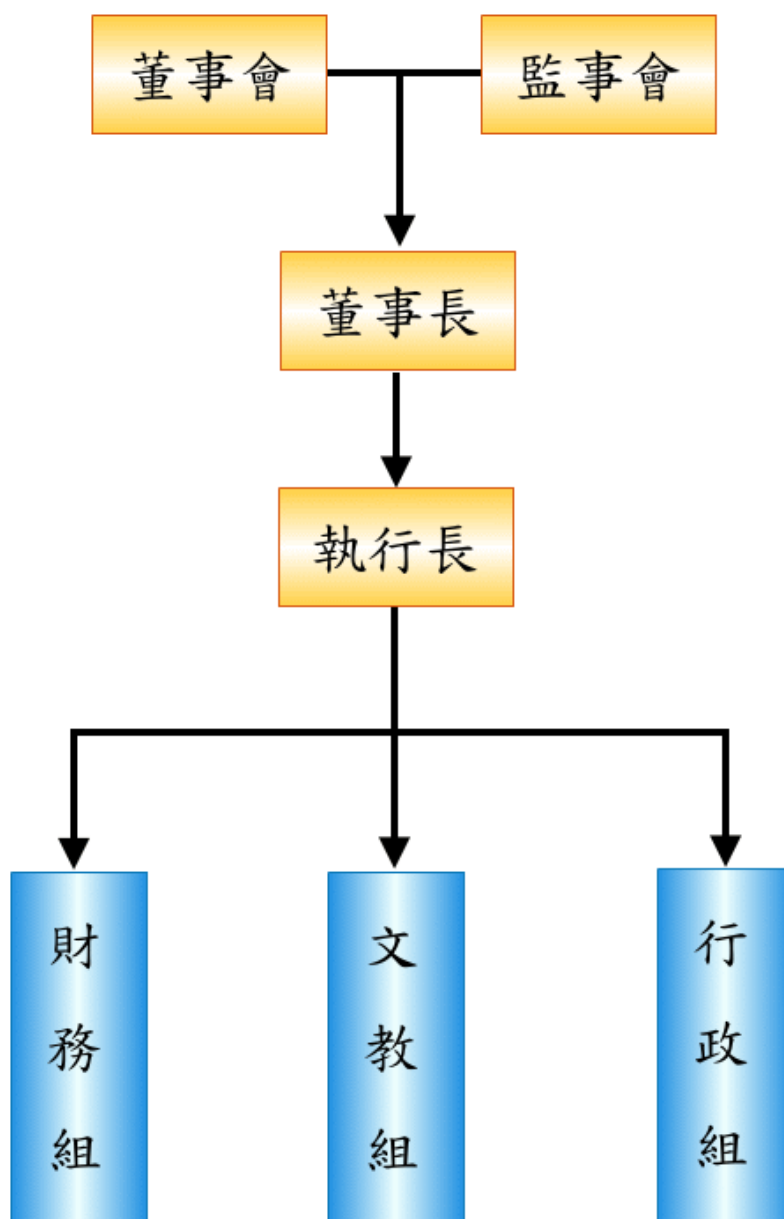

貳、年度各項工作計畫或方針之執行成果

一、「向下深耕、活化傳承、推展國際」——藝術及文化活動推廣計畫

(一) 計畫重點：

1. 計畫緣起：本會多年來持續描繪多元文化圖像，扮演議題倡導者、資源整合者及執行者等三種角色，肩負臺灣本土多元文化及世界舞台的媒介重任。藉由與各界專業人士、國內團體的交流合作，三方共同形成一張立體網絡，其中網羅了臺灣本土文化的多樣性，如傳統藝術、民俗信仰、專業藝文、社區改造、族群文化、弱勢關懷，以及產業發展和公民社會等。透過文化交流、活動展演、講座互動等方式，皆可使這些文化、議題有機生長，甚至多面向整合，發揚臺灣「軟實力」，和世界文化接軌。

2. 執行方式：與國內專業人士、團體合作，從事有關藝文之保存、創作、傳習、展演及落實文化扎根與推廣等講座及相關活動計畫等，具體活動細節將另行規劃。

(二) 預期效益：本計畫戮力將臺灣多元本土文化向下深耕、活化傳承、推展國際。與國內專業人士、藝文團體的合作，則進一步深化民間藝文的正面能量，提高藝文活動的社會能見度，既是深耕，也是傳承，讓文化生活化，以提升生活品質，進而打造一個優質藝文發展的環境。

(三) 工作成果：

1. **博物館專業人才參與 ICOM 2022 布拉格大會及學術發表合作計畫**

(經費：60 萬元)

本計畫與中華民國博物館學會共同舉辦。因應 2022 年國際博物館協會 (ICOM) 舉辦布拉格大會，為促進國內博物館從業人員、相關科系學生與國際接軌，鼓勵青年參與全球博物館社群學術文化活動，增進博物館專業人才跨國交流經驗，厚實專業智識與技能，本會協助於國際會議發表研究成果之青年及專業人員赴國外參與博物館之會議與學術活動，參與各項會議發表及主題展出。此行集結臺灣 60 位博物館專業人士與會，共提出 53 篇的學術論文發表。

2. **文博團體歲末聯誼及文化體驗活動計畫**

(經費：13 萬 5,063 萬元)

本會多年來致力凝聚多元文化價值，持續扮演議題倡導者、資源整合者及國際交流執行者等多種角色有成，特別假淡水錦繡莊文化園區，舉辦文化體驗活動暨聯誼餐敘，邀請本會、財團法人臺灣博物館文教基金會、中華民國博物館學會、蒙藏文化中心之董事、理事、監察人、同仁，以及文化界賢達先進，共同體驗冬至「做雞母狗仔」的傳統民俗活動，以增進情誼，凝聚共識。

二、國際文化交流活動計畫

(一) 計畫重點：

1. 計畫緣起：本會多年來以成為國際性的基金會為長期目標，盼讓人文薈萃、多采多姿的文化臺灣站上世界舞台，更讓世界走進臺灣。作為獨立運作的財團法人，本會自許能作為公部門的互補角色，並擔任溝通、傳遞訊息之橋樑，戮力實踐文化外交之理想。
2. 執行方式：協助文化部辦理文化奧運及新南向目標國家相關活動專案，彙蒐及調研擇定之目標國，拓展民間社會之國際視野，增進國人對該地區文化、歷史、社會發展之深度認識；將呈現臺灣多年累積的多元及多樣性文化內容，如「表演藝術」、「視覺藝術」、「影視音」、「文字與圖像出版」及「創新設計」等領域，策劃主題性展、演、映活動。

(二) 預期效益：配合文化部積極推廣國際文化交流事務，以文化為臺灣在國際發聲，本會可做為文化行政體系外，具公信及彈性之國際文化交流機構，有利後續於國際推介臺灣藝術家或藝文團隊，拓增我國藝文國際網絡，深化多元文化交流，讓世界看見臺灣豐沛的創作能量與生態。

(三) 工作成果：

1. **Taiwan NOW 展品捐贈計畫（經費：137 萬 2,739 元）**

本案為「臺日文化交流專案計畫」之延伸計畫。該計畫的藝術裝置「聚（東京 2020）Untitled Gathering (Tokyo 2020)」(下稱家具裝置)，係委託藝術家林明弘先生、日本建築團隊犬吠工作室(Atelier Bow-Bow)共同創作設計，並由日本 Michinoku Graphic 製作完成，於 110 年 10 月 30 日至 11 月 14 日日本東京會場 KITTE 中庭展出。展期結束後，本會專案辦公室遂將作品以海運運輸回臺，盼捐贈與公部門轄下有一定組織運作之美術館、博物館或文創空間，使國人親炙此藝術裝置之風采，並實踐藝

術家的創作立意，讓觀眾能親身與作品互動，開啟新的社交儀式。本案最終定案捐贈運用於花蓮文化創意產業園區。

2. 東南亞文化創意平台（經費：1,555 萬 6,262 元）

本年度提出「藝術與日常生活」作為年度計畫發展核心概念。一方面，思考藝術作為自日常汲取、累積、轉化的文化表達與表現，同時，亦肯認藝術讓我們重新看待、思考與貼近日常的力量，並探索藝術作為異質個體與社群連結的創造性通道。

本案透過多元的議題與關懷發展出諸多面向，綜觀本年度各項計畫，可從以下五個特質綜整：「由日常揭示幽微歷史，拼繪時代轉變的關鍵碎片」、「以創新創意途徑，探索移民工社群共創潛能」、「藉聲音、樂舞或表演，作為跨國文化展現與理解途徑」、「探勘身體凝縮的歷史與當代日常，與其跨域探索的潛能」及「從臺灣引動區域社群協作網絡，觸發對話與交流契機」。另，本案亦著重連結區域夥伴，搭建合作網絡交流平台，例如本年度的「國際夥伴串連網絡」計畫，分別與越南(秋日大會 Autumn Meeting)、泰國(Prayoon for Art Foundation)與印尼(Kommunitas Salihara)等具代表性與影響潛力的藝術展會組織或館所，推進影像藝術、表演藝術與社會參與式藝術等類型的交流合作與行動平台。

本年度總計執行26項子計畫，225場次的活動，包含國內外共計約11,635位參與觀眾共襄盛舉，亦串聯起海內外700餘位藝文工作者，共同為文化深耕的中長期工程，持續培養合作的互信關係。

3. 基金會行政營運管理計畫(經費：854 萬 9,130 元含自籌 71 萬 1,059 元)

本會共聘用員工8人，包含專職執行長1人行政組2人及兼職秘書1人負責營運管理業務；為推廣國際文化交流事務各項計畫，本年度聘東南亞專案組設置執行秘書1人及專案人員3人，共同規劃統籌東南亞業務交流方向、專題跨域研討、藝文活動推廣、製作創意發想以及各項計畫與其他組織合作之資源整合及執行。

參、決算概要

一、收支營運實況

- (一) 勞務收入決算數 3,040 萬 4,733 元，較預算數 3,332 萬 8,000 元，減少 292 萬 3,267 元，約 8.77%，主要係國際文化交流活動計畫補助收入減少所致。
- (二) 財務收入決算數 240 萬 8,295 元，較預算數 200 萬元，增加 40 萬 8,295 元，約 20.41%，主要係銀行調整利率升高，孳息收入增加所致。
- (三) 勞務成本決算數 3,185 萬 855 元，較預算數 3,432 萬 8,000 元，減少 247 萬 7,145 元，約 7.22%，主要係擲節國際文化交流活動計畫成本所致。
- (四) 管理費用決算數 47 萬 8,728 元，較預算數 111 萬 4,000 元，減少 63 萬 5,272 元，約 57.03%，主要係擲節成本所致。
- (五) 其他業務外支出決算數 0 元，較預算數 1,000 元，減少 1,000 元，約 100.00%，主要係無其他損失所致。
- (六) 以上總收支相抵後，計賸餘 48 萬 3,445 元，較預算短絀數 11 萬 5,000 元，由短絀轉為賸餘，主要係業務外收入增加，以及減少業務支出所致。

二、現金流量實況

- (一) 業務活動淨現金流出 1,611 萬 1,548 元。
- (二) 無投資活動之淨現金流入及流出。
- (三) 無籌資活動之淨現金流入及流出。
- (四) 現金及約當現金之淨減 1,611 萬 1,548 元，係期末現金 683 萬 7,650 元，較期初現金 2,294 萬 9,198 元減少之數。

三、淨值變動實況

本年度期初淨值 2 億 5,664 萬 3,996 元，增加本年度賸餘 48 萬 3,445 元，期末淨值為 2 億 5,712 萬 7,441 元。

四、資產負債實況

- (一) 資產計有流動資產 1,005 萬 5,293 元(包含現金 683 萬 7,650 元及應收款項 321 萬 7,643 元)，投資、長期應收款及準備金 2 億 5,103 萬 3,712 元，不動產廠房及設備 5 萬 2,889 元，其他資產 13 萬 6,000 元。
- (二) 負債為流動負債 415 萬 453 元。
- (三) 淨值為計有基金 2 億 5,103 萬 3,712 元(包含創立基金 3,500 萬元、捐贈基金 2 億 500 萬元、其他基金 1,103 萬 3,712 元)，累積賸餘 609 萬 3,729 元。

財團法人文化臺灣基金會 收支營運決算表

中華民國 111 年度

單位：新臺幣元

上年度決算數	科 目	本年度預算數 (1)	本年度決算數 (2)	比較增(減-)	
				金額 (3)=(2)-(1)	% (4)=(3)/(1)*100
118,420,859	收入	35,328,000	32,813,028	-2,514,972	-7.12
116,308,329	業務收入	33,328,000	30,404,733	-2,923,267	-8.77
116,308,329	勞務收入	33,328,000	30,404,733	-2,923,267	-8.77
2,112,530	業務外收入	2,000,000	2,408,295	408,295	20.41
2,112,530	財務收入	2,000,000	2,408,295	408,295	20.41
117,459,206	支出	35,443,000	32,329,583	-3,113,417	-8.78
117,459,206	業務支出	35,442,000	32,329,583	-3,112,417	-8.78
116,387,568	勞務成本	34,328,000	31,850,855	-2,477,145	-7.22
1,071,638	管理費用	1,114,000	478,728	-635,272	-57.03
0	業務外支出	1,000	0	-1,000	-100.00
0	其他業務外支出	1,000	0	-1,000	-100.00
961,653	本期賸餘（短絀－）	-115,000	483,445	598,445	-520.39

財 團 法 人 文 化 臺 灣 基 金 會

現 金 流 量 決 算 表

中華民國 111 年度

單位：新臺幣元

項 目	本 年 度 預 算 數	本 年 度 決 算 數	比較增(減-)	
	(1)	(2)	金額 (3)=(2)-(1)	% (4)=(3)/(1)*100
業務活動之現金流量				
稅前賸餘(短絀)	-115,000	483,445	598,445	-520.39
利息股利之調整	-2,000,000	-2,408,295	-408,295	20.41
未計利息股利之稅前賸餘(短絀)	-2,115,000	-1,924,850	190,150	-8.99
調整非現金項目				
折舊	6,000	0	-6,000	-100.00
減少〈增加〉應收帳款	617,000	-1,287,636	-1,904,636	-308.69
減少〈增加〉預付費用	-24,000	60,000	84,000	-350.00
減少〈增加〉暫付款項	66,000	7,994	-58,006	-87.89
增加〈減少〉應付費用	0	-12,370,941	-12,370,941	0
增加〈減少〉代收款	5,000	-14,468	-19,468	-389.36
增加〈減少〉暫收款	785,000	56,896	-728,104	-92.75
增加〈減少〉預收收入	0	-3,009,337	-3,009,337	0
未計利息股利之現金流出	-660,000	-18,482,342	-17,822,342	2,700.35
收取利息	2,025,000	2,370,794	345,794	17.08
業務活動之淨現金流入(流出一)	1,365,000	-16,111,548	-17,476,548	-1,280.33
投資活動之現金流量				
(增加)減少無形資產及其他資產	0	0	0	0
投資活動之淨現金流入(流出一)	0	0	0	0
籌資活動之現金流量				
籌資活動之淨現金流入(流出一)	0	0	0	0
籌資活動之淨現金流入(流出一)	0	0	0	0
現金及約當現金之淨增(淨減一)	1,365,000	-16,111,548	-17,476,548	-1,280.33
期初現金及約當現金	4,384,000	22,949,198	18,565,198	423.48
期末現金及約當現金	5,749,000	6,837,650	1,088,650	18.94

財 團 法 人 文 化 臺 灣 基 金 會

淨 值 變 動 表

中華民國 111 年度

單位：新臺幣元

科 目	本年度 期初餘額	本 年 度		本年度 期末餘額	說 明
		增 加	減 少		
基金	251,033,712	0	0	251,033,712	
創立基金	35,000,000	0	0	35,000,000	
捐贈基金	205,000,000	0	0	205,000,000	
其他基金	11,033,712	0	0	11,033,712	
公積	0	0	0	0	
特別公積	0	0	0	0	
累積餘絀（－）	5,610,284	483,445	0	6,093,729	
累積賸餘	5,610,284	483,445	0	6,093,729	
淨值其他項目	0	0	0	0	
金融商品未實現 餘絀	0	0	0	0	
累積換算調整數	0	0	0	0	
未認列為退休金 成本之淨損失	0	0	0	0	
合 計	256,643,996	483,445	0	257,127,441	

財團法人文化臺灣基金會

資產負債表

中華民國 111 年 12 月 31 日

單位：新臺幣元

科 目	本年度決算數 (1)	上年度決算數 (2)	比較增(減-)	
			金額 (3)=(1)-(2)	% (4)=(3)/(2)*100
資產				
流動資產	10,055,293	24,909,698	-14,854,405	-59.63
現金	6,837,650	22,949,198	-16,111,548	-70.21
現金	0	0	0	0
銀行存款	6,837,650	22,949,198	-16,111,548	-70.21
應收款項	3,217,643	1,892,506	1,325,137	70.02
應收帳款	3,073,481	1,785,845	1,287,636	72.10
應收利息	144,162	106,661	37,501	35.16
預付款項	0	60,000	-60,000	-100.00
預付費用	0	60,000	-60,000	-100.00
其他流動資產	0	7,994	-7,994	-100.00
暫付款項	0	7,994	-7,994	-100.00
投資、長期應收款及準備金	251,033,712	251,033,712	0	0.00
準備金	251,033,712	251,033,712	0	0.00
不動產、廠房及設備	52,889	52,889	0	0.00
土地	0	0	0	0.00
房屋及建築	0	0	0	0.00
什項設備	469,720	469,720	0	0.00
減：累計折舊	-416,831	-416,831	0	0.00
其他資產	136,000	136,000	0	0.00
什項資產	136,000	136,000	0	0.00
存出保證金	136,000	136,000	0	0.00
資產合計	261,277,894	276,132,299	-14,854,405	-5.38

財 團 法 人 文 化 臺 灣 基 金 會

資 產 負 債 表

中華民國 111 年 12 月 31 日

單位：新臺幣元

科 目	本年度決算數 (1)	上年度決算數 (2)	比 較 增 (減-)	
			金額 (3)=(1)-(2)	% (4)=(3)/(2)*100
負債				
流動負債	4,150,453	19,488,303	-15,337,850	-78.70
應付款項	4,150,453	16,478,966	-12,328,513	-74.81
應付費用	3,491,643	15,862,584	-12,370,941	-77.99
代收款	31,118	45,586	-14,468	-31.74
暫收款	627,692	570,796	56,896	9.97
預收款項	0	3,009,337	-3,009,337	-100.00
預收收入	0	3,009,337	-3,009,337	-100.00
負債合計	4,150,453	19,488,303	-15,337,850	-78.70
淨值				
基金	251,033,712	251,033,712	0	0.00
創立基金	35,000,000	35,000,000	0	0.00
捐贈基金	205,000,000	205,000,000	0	0.00
其他基金	11,033,712	11,033,712	0	0.00
累積餘絀	6,093,729	5,610,284	483,445	8.62
累積賸餘	6,093,729	5,610,284	483,445	8.62
淨值合計	257,127,441	256,643,996	483,445	0.19
負債及淨值合計	261,277,894	276,132,299	-14,854,405	-5.38

本
頁
空
白

財團法人文化臺灣基金會

收入明細表

中華民國 111 年度

單位：新臺幣元

科 目	本 年 度 預 算 數 (1)	本 年 度 決 算 數 (2)	比 較 增 (減-)		說 明
			金 額 (3)=(2)-(1)	% (4)=(3)/(1)*100	
業務收入	33,328,000	30,404,733	-2,923,267	-8.77	
勞務收入	33,328,000	30,404,733	-2,923,267	-8.77	
業務外收入	2,000,000	2,408,295	408,295	20.41	
財務收入	2,000,000	2,408,295	408,295	20.41	主要係銀行調整利率升高，孳息收入增加所致。
孳息收入	2,000,000	2,408,295	408,295	20.41	
合 計	35,328,000	32,813,028	-2,514,972	-7.12	

財團法人文化臺灣基金會

支出明細表

中華民國 111 年度

單位：新臺幣元

科 目	本 年 度 預 算 數	本 年 度 決 算 數	比 較 增 (減 -)		說 明
			金 額	%	
	(1)	(2)	(3)=(2)-(1)	(4)=(3)/(1)*100	
業務支出	35,442,000	32,329,583	-3,112,417	-8.78	
勞務成本	34,328,000	31,850,855	-2,477,145	-7.22	
文化活動推廣費	1,000,000	735,063	-264,937	-26.49	主要係擰節文化活動推廣成本所致。
國際文化交流活動計畫	33,328,000	31,115,792	-2,212,208	-6.64	國際文化交流活動計畫包含人事費 7,321,213 元及業務費 23,794,579 元。
管理費用	1,114,000	478,728	-635,272	-57.03	
人事費	883,000	187,721	-695,279	-78.74	部分薪資由國際文化交流活動計畫支應。
業務費	143,000	152,658	9,658	6.75	
旅運費	27,000	9,749	-17,251	-63.89	擰節支出。
物品費	10,000	0	-10,000	-100.00	擰節支出。
資訊服務費	45,000	128,600	83,600	185.78	主要係更換電腦設備及軟體使用成本。
各項折舊	6,000	0	-6,000	-100.00	主要係折舊攤提已達年限之故。
業務外支出	1,000	0	-1,000	-100.00	
其他業務外支出	1,000	0	-1,000	-100.00	
其他損失	1,000	0	-1,000	-100.00	本年度無其他損失。
總 計	35,443,000	32,329,583	-3,113,417	-8.78	

備註：1. 東南亞文化創意平台計畫之媒體政策及業務宣導相關經費，預算數 300,000 元，決算數 0 元。

2. 辦理文化部 110 年度國際文化交流活動計畫《Taiwan NOW》專案之媒體政策及業務宣導相關經費 1,945,909 元。

財 團 法 人 文 化 臺 灣 基 金 會
固 定 資 產 投 資 明 細 表

中華民國 111 年度

單位：新臺幣元

項 目	本 年 度 預 算 數 (1)	本 年 度 決 算 數 (2)	比 較 增 (減-)		說 明
			金 額 (3)=(2)-(1)	% (4)=(3)/(1)*100	
無	0	0	0	0	
合 計	0	0	0	0	

財 團 法 人 文 化 臺 灣 基 金 會

基 金 數 額 增 減 變 動 表

中華民國 111 年度

單位：新臺幣元

捐 助 者	創立時原始 捐助基金金 額	本年度期初 基金金額	本年度基金 增(減-) 金額	本年度期末 基金金額	捐助基金比率%		說 明
					創立時 原始捐 助基金 金額占 其總額 比率	本年度 期末基 金金額 占其總 額比率	
		(1)	(2)	(3)=(1)+(2)			
政府捐助							
一、中央政府	35,000,000	240,000,000	0	240,000,000	100.00	95.60	原臺灣省 政府文化 處
精省改列中央部分	35,000,000	240,000,000	0	240,000,000	100.00	95.60	
行政院文化建設 委員會	35,000,000	240,000,000	0	240,000,000	100.00	95.60	
二、地方政府	0	0	0	0	0.00	0.00	
三、累計賸餘轉基金	0	11,033,712	0	11,033,712	0.00	4.40	
四、其他	0	0	0	0	0.00	0.00	
政府捐助小計	35,000,000	251,033,712	0	251,033,712	100.00	100.00	
民間捐助							
一、其他團體機構	0	0	0	0	0.00	0.00	
二、個人	0	0	0	0	0.00	0.00	
三、累計賸餘轉基金	0	0	0	0	0.00	0.00	
合 計	35,000,000	251,033,712	0	251,033,712	100.00	100.00	

財 團 法 人 文 化 臺 灣 基 金 會

員 工 人 數 彙 計 表

中華民國 111 年度

單位：人

職 類 (稱)	本 年 度 預 算 數 (1)	本 年 度 決 算 數 (2)	比 較 增 減 (-) (3)=(2)-(1)	說 明
董 事 長	1	1	0	
主 管	1	1	0	
職 員	10	7	-3	專案人員離職
合 計	12	9	-3	

財團法人文化臺灣基金會 用人費用彙計表

中華民國 111 年度

單位：新臺幣元

科目名稱 職類(稱)	本年度預算數									本年度決算數									比較增(減-) (3)=(2)-(1)	說明
	薪資	超時工作報酬	津貼	獎金	退休及、卹償金及資遣費	分攤保險費	福利費	其他	合計(1)	薪資	超時工作報酬	津貼	獎金	退休及、卹償金及資遣費	分攤保險費	福利費	其他	合計(2)		
董事長	0	0	0	0	0	0	0	0	0	0	0	0	0	0	0	0	0	0	0	無支領出席費。
董監事	0	0	0	0	0	3,000	0	112,000	115,000	0	0	0	0	0	0	0	125,000	125,000	10,000	支領出席費。
主管	161,000	0	0	148,000	10,000	15,000	0	0	334,000	1,008,540	0	0	154,083	62,628	96,238	0	0	1,321,489	987,489	
職員	227,000	0	0	170,000	13,000	24,000	0	0	434,000	4,707,760	0	0	533,627	285,492	535,566	0	0	6,062,445	5,628,445	
總計	388,000	0	0	318,000	23,000	42,000	0	112,000	883,000	5,716,300	0	0	687,710	348,120	631,804	0	125,000	7,508,934	6,625,934	

說明：用人費用總計為 7,508,934 元，分別由勞務成本/文化部補助國際文化交流活動計畫項下支應 7,321,213 元，及管理費/人事費項下支應 187,721 元。

主 辦 會 計 : 周 祐 羽



首 長 : 蕭 宗 煌

