

財團法人臺灣生活美學基金會

中華民國 106 年 度 決 算
(106 年 1 月 1 日 至 106 年 12 月 31 日)



財團法人臺灣生活美學基金會編

財團法人臺灣生活美學基金會

目次

中華民國 106 年度

一、	總說明	1
二、	主要表	
(一)	收支營運決算表	8
(二)	現金流量決算表	9
(三)	淨值變動表	10
(四)	資產負債表	11
三、	明細表	
(一)	收入明細表	12
(二)	支出明細表	13
(三)	基金數額增減變動表	14
四、	參考表	
(一)	員工人數彙計表	15
(二)	用人費用彙計表	16

財團法人臺灣生活美學基金會

總說明

中華民國 106 年度

壹、財團法人概況

一、設立依據：本會依照民法及文化部審查文化事務財團法人設立許可及監督要點組織之。

二、設立目的：本會以推動生活美學工作為宗旨，朝向加強藝術文化展演、生活美學運動、社區特色產業及兩岸生活美學交流等方向發展。

三、組織概況：

(一)本會組織概述：

本會設置董事會，董事會置董事 13 人，本會董事長由董事互選產生，綜理會務，對外代表本會。本會因業務需要，得設專任或兼任執行長及職員若干人處理會務。

董事會職權如下：

1. 基金之籌募、管理及運用。
2. 業務方針及年度工作計畫之核定。
3. 重要章則、辦法之制定與修正。
4. 年度收支預算及決算之審定。
5. 董事之改選（聘）及解聘。
6. 工作人員編制、任免及待遇之決定。
7. 獎助案件之審理與有關辦法之訂定。
8. 其他有關本會重要事項之審理。

本會置監察人 3 人，其選聘、解聘程序與董事同。監察人任期與董事同，並均為無給職。

監察人之職權如下：

1. 審查本會之預算及決算報告。
2. 監察本會之業務、財務是否依章程及董事會決議辦理。

3. 稽核本會之財務帳冊、文件及財產資料。

(二) 組織架構圖

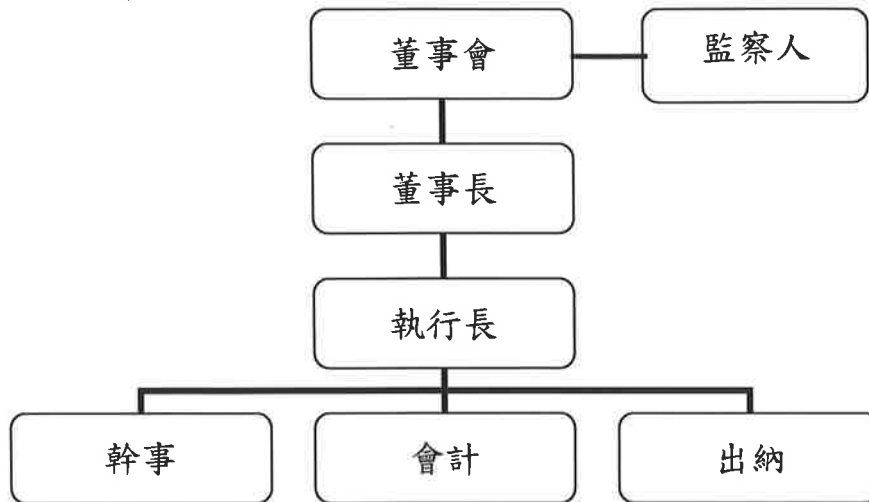

貳、年度各項工作計畫或方針之執行成果

一、「藝團合聚-106年表藝沙龍」計畫：

本項活動與國立新竹生活美學館合辦，以「文化體驗教育」、「藝術與社造」等議題為主辦理 2 場次表藝沙龍，邀請北台灣各縣市表演藝術團隊代表、文化局表演藝術承辦人參與，共計約 70 人次參與。

本計畫以探討培養藝文消費人口時可進行之文化體驗教育模式，以及藝術團隊在尋求社區資源時如何在地扎根。邀請故事工廠執行長林佳鋒先生擔任主持人，以其多年表演藝術經驗串聯各議題與談人分享之內容。

以跨域整合的概念集結優秀演藝團隊代表擔任與談人或安排實地參訪，如 8 月 5 日邀請財團法人紙風車文教基金會顧問汪虹小姐擔任與談人，並於明華園戲劇團進駐的萬華區糖廊文化園區辦理表藝沙龍。11 月 28 日前往財團法人雲門文化藝術基金會營運的淡水雲門劇場辦理表藝沙龍。

與談人皆為一時之選，包括同時入選 106 年度「文化部演藝團隊分級獎助計畫」與文化部 106 年度「媒合演藝團隊進駐演藝場所合作計畫」的財團法人拉緯人文化藝術基金會黃世雄營運長、無獨有偶工作室劇團鄭嘉音總監、阮劇團汪兆謙團長與曉劇場葉育伶團長等人擔任與談人。

與文化部「文化體驗教育」乙案相結合，分別於第一梯次邀請著名的十鼓擊樂團黃美智總監分享經營台南仁糖文創園區(十鼓文化村)與定目劇之相關經驗，亦於第二梯次邀請到國立臺北藝術大學藝術與人文教育研究所容淑華所長為團隊分享相關經驗。

二、被開啟藝術天才窗口的天使-陳姿蓉創作展實施計畫：

本項活動與國立臺南生活美學館合辦，展出者陳姿蓉因車禍造成身心發展遲緩，大約僅有 6 歲語言能力，16 歲受遠東科技大學趙嗣強教授義務指導迄今，展現非凡的藝術天份。文化部為支持與推廣身心障礙者藝術自由創作與本會提供展覽畫冊之協助。

本次展覽的主軸是站在身心障礙者的角度出發，提供一個發揮的舞台，讓他們能在喜愛的藝術裡自由創作，不受到身心缺陷的阻礙，更鼓勵所有的身心障礙者能勇於站出來，賦予自我生命美麗的價值。藉由展覽讓民眾瞭解身心障礙藝術家陳姿蓉藉由藝術的心靈洗滌讓精神有所寄託，是為「藝術治療」與「藝術復健」的精髓，也讓更多人欣賞藝術家陳姿蓉不平凡之藝術創作。

三、「106 年生活美學活動計畫」：

本項活動與國立彰化生活美學館合辦，活動分為四項子計畫：

(一)合唱指揮培訓

指揮是合唱團的靈魂人物，除了需具備專業之學理基礎，更需有豐厚之人文素養，本計畫邀請國內深具合唱藝術專業的學者專家，就訓練技術面及營運面與參與出席的合唱團幹部們進行討論。106年7月27日國立彰化生活美學館游藝堂，參加人數計96人。

(二)行動音樂廳

從活動的過程中以感性的形式介紹古典音樂之美，讓人們在生活中以聽覺發現美感的音樂。使人們獲得豐富的審美享受，進一步培養社區民眾從「生活美學」角度投入，是最快也是最簡單進入藝術世界的方式。106年10月7日，彰化縣竹塘鄉土庫國小-藝文教室，現場參加民眾計152人。106年12月23日國立彰化生活美學館游藝堂，參加民眾計56人。

(三)兒歌推廣

兒童是國家未來主人翁，由於受推廣才藝研習的影響，不少童謠有消失的危險，運用時代的新兒歌，創造新兒歌的流行價值與趨勢，同時透過眾人參與、幼教老師參與、幼教系所學生及媒體的報導，推廣新兒歌到台灣及其他華人世界。106年8月26日國立彰化生活美學館游藝堂，參加民眾計93人。

(四)美學講座

以貼近常民生活美學為主題，辦理4場次美學講座，參加民眾共計483人次。8月19日吳寶芬主講「健康吃喝快樂生活」，10月28日國立故宮博物院助理研究員賴芷儀老師演講題目「工藝復興：談竹設計與生活美學」，11月6日趙錫壠老師「易開罐環保風車製作」利用手工只要稍微花點小心思，廢物也能變成漂亮的飾品。12

月4日邀請鄭安住老師主講「巷仔口的台灣俗語:翁仔某篇」。

四、南島浪潮:都蘭與卡林加交流實施計畫:

菲律賓北宋島高地上，當地原住民族組織了「科地埃拉聯盟」(Cordillera peoples alliance，簡稱CPA)，為紀念在當地血腥鎮壓事件中過世的族群領袖，從此每年舉辦「科地埃拉日」。已有國際性規模的「科地埃拉日」以論壇的方式和平爭取原住民在土地上生存等權益，並有文化交流活動，成為當地重要的政治性團結聚會。菲律賓與臺灣關係密切，且皆為南島語系的國家，在語言、飲食文化，甚至歷史背景上都有相似之處，這樣的成功的活動方式值得參與並學習。

本項交流計畫與國立臺東生活美學館合辦，前往參與交流的族人10人，總共參與人數15人。主要目標學習CPA組織的運作方式—論壇的方式，共同討論議題及和平具體的溝通、行動方式。學習科地埃拉地區人民的精神，確立部落核心價值，加深凝聚力，為部落、為土地取得共識，互相扶持、溝通，共同為部落傳承、發展而努力。透過交流介紹部落文化，並在交流中拓展部落族人國際觀，認識瞭解其他文化，學習合作之重要，努力建立部落間的聯盟。

106年度辦理表藝沙龍2場次，70人次參與，藝文類研習講座共8場次，880人次參與，印製畫冊1本，國外交流活動1場次，15人參與。

參、決算概要

一、收支營運實況：

- (一)財務收入決算數 54 萬 1,616 元，較預算數 60 萬元，減少 5 萬 8,384 元，約 9.73%，主要係銀行利率調降使利息收入減少所致。
- (二)其他業務外收入決算數 5,816 元，較預算數 0 元，增加 5,816 元，主要係為存放之金融機構新竹第三信用合作社，入股社員每年股息投資收益所致。
- (三)推展生活美學業務活動費決算數 40 萬元，與預算數 40 萬元相同。
- (四)管理費用決算數 23 萬 444 元(含人事費 11 萬元、行政事務費 8 萬 2,185 元、旅運費 3 萬 8,259 元)，較預算數 40 萬元，減少 16 萬 9,556 元，約 42.39%，主要係事務支出及董監事出席兼職費等相關費用減少所致。
- (五)以上總收支相抵後，計短絀 8 萬 3,012 元，較預算短絀數 20 萬元，減少短絀 11 萬 6,988 元，約 58.49%，主要係事務支出及董監事出席兼職費等相關費用減少所致。

二、現金流量實況：

- (一)業務活動之淨現金流出 8 萬 3,012 元。
- (二)投資活動之淨現金流入 2,000 元。
- (三)現金及約當現金之淨減 8 萬 1,012 元，係期末現金 1 億 4,209 萬 1,438 元，較期初現金 1 億 4,217 萬 2,450 元減少之數。

三、淨值變動實況：

本年度期初淨值 1 億 4,217 萬 4,450 元，減少本年度短絀 8 萬 3,012 元，期末淨值為 1 億 4,209 萬 1,438 元，其內容包括創立基金 3,500 萬元、捐贈基金 91 萬 3,174 元、其他基金 1 億 500 萬元及累積賸餘 117 萬 8,264 元。

四、資產負債實況：

本年度截至年底資產為1億4,209萬1,438元，較上年度1億4,217萬4,450元，減少8萬3,012元，資產總額係包含為現金1億4,209萬1,438元；另負債及淨值合計為1億4,209萬1,438元，其中負債為0元，淨值為1億4,209萬1,438元，係包含基金1億4,091萬3,174元、累積餘絀117萬8,264元。

肆、其他：

無其他事項。

本
頁
空
白

主要表

財團法人臺灣生活美學基金會

收支營運決算表

中華民國106年度

單位：新臺幣元

上年度決算數	科目	本年度預算數 (1)	本年度決算數 (2)	比較增(減-)	
				金額 (3)=(2)-(1)	% (4)=(3)/(1)*100
539,336	收入	600,000	547,432	-52,568	-8.76
539,336	業務外收入	600,000	547,432	-52,568	-8.76
539,236	財務收入	600,000	541,616	-58,384	-9.73
100	其他業務外收入	-	5,816	5,816	-
832,413	支出	800,000	630,444	-169,556	-21.19
832,413	業務支出	800,000	630,444	-169,556	-21.19
396,777	推展生活美學 業務活動費	400,000	400,000	-	-
435,636	管理費用	400,000	230,444	-169,556	-42.39
287,942	人事費	200,000	110,000	-90,000	-45.00
96,314	行政事務費	150,000	82,185	-67,815	-45.21
51,380	旅運費	50,000	38,259	-11,741	-23.48
-293,077	本期賸餘(短絀一)	-200,000	-83,012	116,988	-58.49

填表說明：表列百分比應列至百分比之小數點後兩位數。

財團法人臺灣生活美學基金會
現金流量決算表

中華民國106年度

單位：新臺幣元

項 目	本 年 度 預 算 數 (1)	本 年 度 決 算 數 (2)	比 較 增 (減-)	
			金 額 (3)=(2)-(1)	% (4)=(3)/(1)*100
業務活動之現金流量				
本期賸餘(短絀-)	-200,000	-83,012	116,988	-58.49
調整非現金項目				
業務活動之淨現金流入(流出-)	-200,000	-83,012	116,988	-58.49
投資活動之現金流量				
(買)賣有價證券	-	2,000	2,000	-
投資活動之淨現金流入(流出-)	-	2,000	2,000	-
融資活動之現金流量				
融資活動之淨現金流入(流出-)	-	-	-	-
現金及約當現金之淨增(淨減-)	-200,000	-81,012	118,988	-59.49
期初現金及約當現金	142,126,000	142,172,450	46,450	0.03
期末現金及約當現金	141,926,000	142,091,438	165,438	0.12

填表說明：1.本表係採現金及約當現金基礎，包括現金及自投資日起3個月內到期或清償之債權證券等。

2.基於充分揭露原則之考量，應於附註說明不影響現金流量之投資及融資活動。

財 團 法 人 臺 灣 生 活 美 學 基 金 會
淨 值 變 動 表

中華民國 106 年度

單位：新臺幣元

科 目	本年度期 初餘額	本 年 度		本年度期末餘額	說 明
		增 加	減 少		
基金	140,913,174			140,913,174	
創立基金	35,000,000			35,000,000	
捐贈基金	913,174			913,174	
其他基金	105,000,000			105,000,000	原為新竹生活美學基金會，於 101 年整併另三家基金會。
累積餘絀	1,261,276		83,012	1,178,264	本年度收入少於支出，故累積餘絀減少。
累積賸餘	1,261,276		83,012	1,178,264	
合 計	142,174,450		83,012	142,091,438	

填表說明：1. 本年度各淨值科目如有增減變動情形，應於說明欄分別說明增減原因。

2. 本表應以結帳後總分類帳科目列示（如：本期賸餘（短絀－）應結轉至累計餘絀（－））。

財團法人臺灣生活美學基金會
資產負債表

中華民國106年12月31日

單位：新臺幣元

科目	本年度決算數 (1)	上年度決算數 (2)	比較增減(-)	
			金額 (3)=(1)-(2)	% (4)=(3)/(2)*100
資產				
流動資產	142,091,438	142,174,450	-83,012	-0.06
現金	142,091,438	142,172,450	-81,012	-0.06
銀行存款	142,091,438	142,172,450	-81,012	-0.06
流動金融資產	-	2,000	-2,000	-
有價證券	-	2,000	-2,000	-
資產合計	142,091,438	142,174,450	-83,012	-0.06
負債				
負債合計	-	-	-	-
淨值				
基金	140,913,174	140,913,174	-	-
創立基金	35,000,000	35,000,000	-	-
捐贈基金	913,174	913,174	-	-
其他基金	105,000,000	105,000,000	-	-
累積餘絀	1,178,264	1,261,276	-83,012	-6.58
累積賸餘	1,178,264	1,261,276	-83,012	-6.58
淨值合計	142,091,438	142,174,450	-83,012	-0.06
負債及淨值合計	142,091,438	142,174,450	-83,012	-0.06

填表說明：1.表列百分比應列至百分比之小數點後兩位數。

2.本表應以結帳後總分類帳科目列示(如：本期賸餘(短絀)應結轉至累計餘絀

(一))。

明細表

財團法人臺灣生活美學基金會
收入明細表

中華民國 106 年度

單位：新臺幣元

科 目	本 年 度 預 算 數 (1)	本 年 度 決 算 數 (2)	比 較 增 (減 -)		說 明
			金 額 (3)=(2)-(1)	% (4)=(3)/(1)*100	
業務外收入	600,000	547,432	-52,568	-8.76	
財務收入	600,000	541,616	-58,384	-9.73	銀行調降利率，故利息收入減少。
其他業務外收入	-	5,816	5,816	-	主要收入為存放之金融機構新竹第三信用合作社，入股社員每年股息投資收益所致。
合 計	600,000	547,432	-52,568	-8.76	

填表說明： 1.比較增減百分比超過10%以上者，應於說明欄說明增減原因。
2.表列百分比應列至百分比之小數點後兩位數。

財 團 法 人 臺 灣 生 活 美 學 基 金 會
支 出 明 細 表

中華民國 106 年度

單位：新臺幣元

科 目	本 年 度 預 算 數 (1)	本 年 度 決 算 數 (2)	比 較 增 (減-)		說 明
			金 額 (3)=(2)-(1)	% (4)=(3)/(1)*100	
業務支出	800,000	630,444	-169,556	-21.29	
推展生活美學 業務活動費	400,000	400,000	-	-	
管理費用	400,000	230,444	-169,556	-42.39	
人事費	200,000	110,000	-90,000	-45.00	減少董監事出席兼職費支出。
行政事務費	150,000	82,185	-67,815	-45.21	減少行政費用開支。
旅運費	50,000	38,259	-11,741	-23.48	原編列召開四次董監事會(含臨時會議)之費用，本年度僅開三次，故董監事及相關人員出差旅費降低。
合 計	800,000	630,444	-169,556	-21.29	

填表說明： 1.比較增減百分比超過10%以上者，應於說明欄說明增減原因。

2.表列百分比應列至百分比之小數點後兩位數。

財團法人臺灣生活美學基金會 基金數額增減變動表

中華民國 106 年度

單位：新臺幣元

捐助者	創立時原始 捐助基金 金額	本年度期初 基金金額	本年度增 基金(減 -)金額	本年度期末 基金金額	捐助基金比率%		說明
					創立時 原始捐 助基金 金額占 其總額 比率	本年 度末基 金金額 占其總 額比率	
		(1)	(2)	(3)=(1)+(2)			
政府捐助							(原新竹生活美學基金會)創立基金為 3,500 萬元(含中央政府教育部 1,500 萬元、臺灣省政府教育廳 1,500 萬元、臺灣省政府文化處 500 萬元)
一、中央政府							
教育部	15,000,000	60,000,000	-	60,000,000	42.86	42.58	
精省改列中央部分	20,000,000	80,000,000	-	80,000,000	57.14	56.77	
臺灣省政府 教育廳	15,000,000	60,000,000	-	60,000,000	42.86	42.58	
臺灣省政府 文化處	5,000,000	20,000,000	-	20,000,000	14.28	14.19	
二、地方政府	-	-	-	-	-	-	101 年整併其他 3 家生活美學基金會，整併後基金為 1 億 4,000 萬元(含中央政府教育部
三、累計賸餘轉基金	-	-	-	-	-	-	6,000 萬元、臺灣省政府教育廳 6,000
四、其他	-	-	-	-	-	-	萬元、臺灣省政府文化處 2,000 萬元)
政府捐助小計	35,000,000	140,000,000	-	140,000,000	100.00	99.35	
民間捐助							
一、其他團體機構	-	-	-	-	-	-	101 年整併後捐贈
二、個人	-	913,174	-	913,174	-	0.65	基金：臺南：493,174
三、累計賸餘轉基金	-	-	-	-	-	-	元；臺東：410,000
民間捐助小計	-	913,174	-	913,174	-	0.65	元；彰化 10,000 元。
合計	35,000,000	140,913,174	-	140,913,174	100.00	100.00	

- 填表說明：1.表內各類政府捐助財團法人之金額與比率，其計算公式、認定基準、政府捐助基金累計金額、基金總額等認定原則，請依行政院 99 年 3 月 2 日院授主孝一字第 0990001090 號函示辦理。另政府捐助項下「其他」係指依前揭函示，應計入政府捐助基金金額者，非屬中央或地方政府捐助之項目（如：公設財團法人等）。
- 2.各級政府「捐助基金比率%」欄列數據如與預算編製當時計算之比率存有差異者，應於說明欄說明比率變動之情形。
- 3.表內中央政府項下「xx 特種基金」係指營業基金（含未民營化前之國【省】營事業機構捐助部分）、債務基金、作業基金、特別收入基金及資本計畫基金。
- 4.表內精省改列中央部分係指臺灣省政府於精省前所捐助部分，其捐助者之名稱得以原名稱列示。
- 5.表內「其他團體機構」包含國外政府機關、國內及國外民間團體機構及信託基金等。
- 6.表內「其他團體機構」及「個人」捐助金額重大者，請列舉表達，其餘以彙總數表達。
- 7.表列百分比應列至百分比之小數點後兩位數。

本
頁
空
白

參考表

財團法人臺灣生活美學基金會

員工人數彙計表

中華民國106年度

單位：人

職類(稱)	本年度預算數 (1)	本年度決算數 (2)	比較增(減-) (3)=(2)-(1)	說明
兼職人員	3	3		計有幹事、會計及出納3名兼職人員協助處理會務。
合計	3	3	-	

填表說明：1.本表「職類(稱)」依預算編列方式表達。

2.本年度決算數如有大於預算數之情形，應於說明欄說明差異原因。

財團法人臺灣生活美學基金會

用人費用彙計表

中華民國106年度

單位：新臺幣元

科目	本年度預算數 (1)	本年度決算數 (2)	比較增(減-) (3)=(2)-(1)	說明
薪資	200,000	110,000	-90,000	
兼職人員兼 職費	72,000	70,000	-2,000	
董監事兼職 費	128,000	40,000	-88,000	原編列召開四次 董監事會，本年 度僅開三次。
合計	200,000	110,000	-90,000	

填表說明：本年度決算數如有大於預算數之情形，應於說明欄說明差異原因。

主辦會計：卓 旻 慧



首 長：丁 曉 菁

