

21-7

中華民國 107 年度

中央政府總預算案

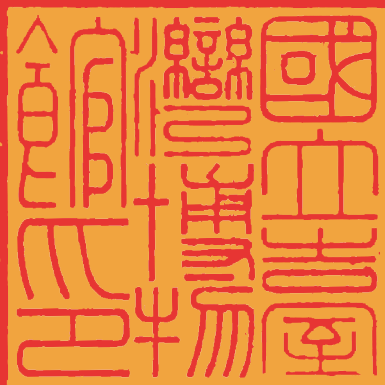

國立臺灣博物館單位預算

國立臺灣博物館 編

國立臺灣博物館  
單位預算目次  
中華民國 107 年度  
(撤回重送版)

**壹、預算總說明**

|                   |       |
|-------------------|-------|
| 一、現行法定執掌          | 1- 2  |
| 二、本(107)年度施政目標與重點 | 3- 5  |
| 三、以前年度實施狀況及成果概述   | 6- 12 |
| 四、本(107)年度預算編製情形  | 13-14 |

**貳、主要表**

|            |       |
|------------|-------|
| 一、歲入來源別預算表 | 15-16 |
| 二、歲出機關別預算表 | 17-18 |

**參、附屬表**

|                      |       |
|----------------------|-------|
| 一、歲入項目說明提要表          | 19-23 |
| 二、歲出計畫提要及分支計畫概況表     |       |
| (一) 一般行政             | 24-25 |
| (二) 博物館業務            | 26-29 |
| (三) 第一預備金            | 30-31 |
| 三、各項費用彙計表            | 32-33 |
| 四、歲出一級用途別科目分析表       | 34-35 |
| 五、資本支出分析表            | 36-37 |
| 六、人事費分析表             | 38-39 |
| 七、預算員額明細表            | 40-41 |
| 八、公務車輛明細表            | 42-43 |
| 九、現有辦公房舍明細表          | 44-45 |
| 十、收支併列案款對照表          | 46-47 |
| 十一、捐助經費分析表           | 48-49 |
| 十二、派員出國計畫預算總表        | 50-51 |
| 十三、派員出國計畫預算類別表—開會、談判 | 52-53 |

|   |       |
|---|-------|
| 十四、派員赴大陸計畫預算類別表.....                                    | 54-57 |
| 十五、歲出按職能及經濟性綜合分類表.....                                  | 58-59 |
| 十六、跨年期計畫概況表.....  | 60    |
| 十七、立法院審議 106 年度中央政府總預算案所提決議、附帶決議<br>及注意辦理事項辦理情形報告表..... | 61-66 |

# 預算總說明

# 國立臺灣博物館

## 預算總說明

中華民國 107 年度

### 一、現行法定職掌

依據中華民國 100 年 6 月 29 日華總一義字第 10000135211 號總統令制定公布之國立臺灣博物館組織法規定。

#### (一) 機關主要職掌

文化部為辦理臺灣自然史與文化史之研究、典藏、展示、教育及推廣業務，特設國立臺灣博物館，掌理下列事項：

1. 臺灣自然史與文化史之調查、蒐集及研究。
2. 典藏制度規劃、藏品管理維護及保存修護。
3. 展示空間發展、環境監控、展示主題之規劃、設計、執行及管理維護。
4. 教育推廣、行銷與公關、國內外館際交流合作、志工管理及公共服務。
5. 館藏史料、圖書與影音資料管理、數位加值運用及出版。
6. 其他有關臺灣自然史及文化史業務之推動事項。

#### (二) 內部分層業務

本館置館長 1 人、副館長 1 人，並設下列組、室，分別掌理下列事項：

##### 1. 研究組：

- (1) 臺灣自然史及文化史料之相關調查、研究。
- (2) 館務研究發展政策之規劃及擬訂。
- (3) 學術研究與學術交流之規劃及執行。
- (4) 圖書文獻及影音資料之管理。
- (5) 其他有關研究事項。

##### 2. 典藏管理組：

- (1) 典藏制度與管理作業之擬訂及執行。
- (2) 典藏品之蒐藏管理及保存維護。
- (3) 典藏設施之規劃設計、維護及管理。
- (4) 數位典藏計畫之規劃及執行。
- (5) 其他有關典藏管理事項。

##### 3. 展示企劃組：

- (1) 展館空間發展之規劃與執行。
- (2) 展覽計畫之擬訂及推動。

# 國立臺灣博物館

## 預算總說明

中華民國 107 年度

(3)展場之設計規劃及展場管理。

(4)其他有關展示企劃事項。

### 4.教育推廣組：

(1)教育推廣之規劃及執行。

(2)志工組織之規劃及管理。

(3)文創出版之規劃及推廣。

(4)國內外館際交流合作。

(5)公共關係及公共服務。

(6)其他有關教育推廣事項。

### 5.秘書室：

(1)研考、法制、文書、檔案、印信、出納、庶務、採購、財產管理。

(2)工友(含技工、駕駛)、機電警衛之管理。

(3)不屬其他各組、室事項。

6.人事管理員：依法辦理人事管理事項。

7.主計員：依法辦理歲計、會計及統計事項。

## (三)組織系統圖及預算員額說明表

### 1.組織系統圖

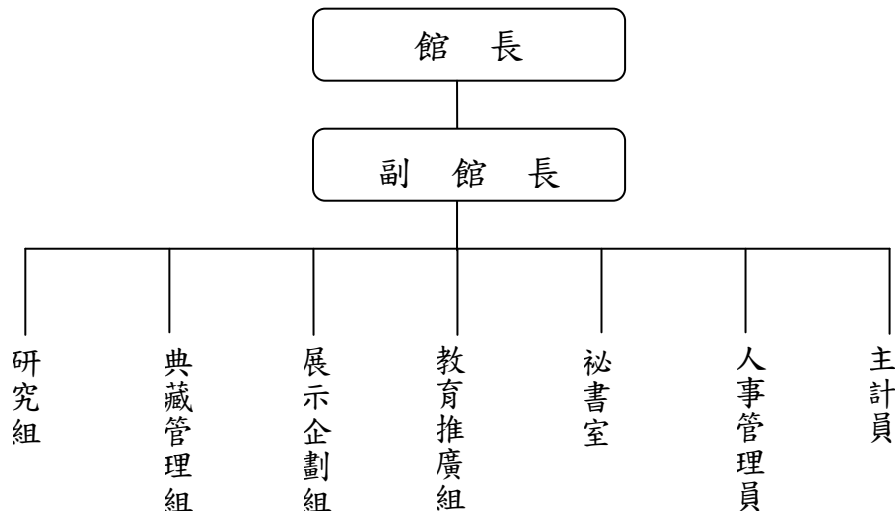

### 2.預算員額說明表

| 預算員額 | 職員 | 工友 | 技工 | 駕駛 | 聘用 | 約僱 | 合計 |
|------|----|----|----|----|----|----|----|
|      | 39 | 2  | 1  | 1  | —  | 8  | 51 |

# 國立臺灣博物館

## 預算總說明

中華民國 107 年度

### 二、本(107)年度施政目標與重點

#### (一) 年度施政目標

國立臺灣博物館創立於西元 1908 年，是臺灣第一個自然史博物館。臺灣博物館館藏豐富，除自然史外，也包括民俗及歷史有關資料蒐集及研究，不僅人類學的蒐藏在臺灣首屈一指，其他動物、植物及地質化石等標本，亦屬全臺灣極珍貴之文化資產，長期提供各學術研究、展覽及出版之素材，而近百年來的蒐藏，成就了博物館的特殊地位與歷史價值。

為落實文化部文化藝術培基固本與紮根，文化環境整備、強化文化創意產業之推動與發展、維護與活用文化資產，並實踐本館臺灣自然史及文化史之研究、典藏、展示及推廣等業務職掌，本館依據上開願景，配合中程施政計畫及核定預算額度，並針對當前社會狀況及本館未來發展需要，編定 107 年度施政計畫，其目標與重點如次：

1. 臺灣自然史與文化史之調查、蒐集及研究，發展在地合作建構文化知識與學習網絡，連結並再現土地與人民的歷史記憶。
2. 完善藏品典藏管理制度、提升典藏庫房及設施之維護與管理，促進典藏管理效能，強化藏品研究、典藏與展示內涵。
3. 深化博物館展示功能，推動以臺灣文化多樣性與生物多樣性為主體之展示暨多元化、友善平權之教育服務，強化博物館展示交流、館際合作及夥伴關係之建立，以多樣化特展積極展現臺灣「文化多樣性」與「生物多樣性」的意涵，建構文化平權、全民共享之博物館場域。
4. 積極參與國際博物館社群，藉由積極參與及與國內外學術單位合作辦理各種學術研討會，拓展本館國際能見度，並強化學術交流、資源整合與共享，促進國內外自然史研究發展。
5. 推動臺灣博物館系統建置計畫，進行古蹟建築修復再利用成為國家博物館，包含國定古蹟臺灣總督府博物館、國定古蹟專賣局臺北樟腦廠、國定古蹟臺灣總督府鐵道部、市定古蹟勸業銀行舊廈等，提升國家文化質能，保存並活化歷史文化資產。

# 國立臺灣博物館

## 預算總說明

中華民國 107 年度

### (二) 年度關鍵績效指標

| 關鍵策略目標           | 關鍵績效指標                      |      |      |           |           |
|------------------|-----------------------------|------|------|-----------|-----------|
|                  | 關鍵績效指標                      | 評估體制 | 評估方式 | 衡量標準      | 年度目標值     |
| 一 提升博物館維護管理與服務效能 | 1 辦理本館研究同仁之自行研究計畫           | 1    | 統計數據 | 研究計畫件數    | 18 件      |
|                  | 2 辦理學術研討會及研習營               | 1    | 統計數據 | 研討會及研習營場次 | 4 場次      |
|                  | 3 出版學術性期刊及專書                | 1    | 統計數據 | 出版品冊數     | 12 冊      |
|                  | 4 辦理學術演講                    | 1    | 統計數據 | 演講場次      | 12 場      |
|                  | 5 典藏品整理、定位                  | 1    | 統計數據 | 典藏品整理數量   | 5,000 件   |
|                  | 6 參考品整理、定位                  | 1    | 統計數據 | 參考品整理數量   | 2,000 件   |
|                  | 7 典藏品修護                     | 1    | 統計數據 | 典藏品修護數量   | 30 件      |
|                  | 8 典藏品數位化                    | 1    | 統計數據 | 典藏級數位化數量  | 1,750 件   |
|                  | 9 典藏品權利盤點                   | 1    | 統計數據 | 權利盤點數量    | 4,000 件   |
|                  | 10 推展臺灣「文化多樣性」與「生物多樣性」之展覽   | 1    | 統計數據 | 展覽場次      | 8 場次      |
|                  | 11 推廣「文化多樣性」與「生物多樣性」之教育推廣活動 | 1    | 統計數據 | 教育推廣場次    | 920 場次    |
|                  | 12 推廣「文化多樣性」與「生物多樣性」之教育推廣活動 | 1    | 統計數據 | 參與人次      | 34,500 人次 |
|                  | 13 志工協助服勤時數                 | 1    | 統計數據 | 服務時數      | 40,000 小時 |
|                  | 14 出版「臺灣博物季刊」               | 1    | 統計數據 | 期         | 4 期       |



# 國立臺灣博物館

## 預算總說明

中華民國 107 年度

| 關鍵策略目標 |                | 關鍵績效指標 |   |      |      |            |      |
|--------|----------------|--------|---|------|------|------------|------|
|        |                | 關鍵績效指標 | 評估<br>體制                                  | 評估方式 | 衡量標準 | 年度目標<br>值  |      |
| 二      | 推展國際文化交流       | 1      | 參與國際博物館協會<br>相關研討會                        | 1    | 統計數據 | 國際會議場<br>次 | 1 場次 |
| 三      | 臺灣博物館系統古蹟修復再利用 | 1      | 古蹟臺灣總督府交通<br>局鐵道部博物館園區<br>景觀工程及室內裝修<br>工程 | 1    | 工程進度 | 百分比        | 95%  |

# 國立臺灣博物館

## 預算總說明

中華民國 107 年度

### 三、以前年度實施狀況及成果概述

#### (一) 前(105)年度施政績效及達成情形分析：

| 年度績效目標         | 衡量指標                   | 績效衡量暨達成情形分析   |
|----------------|------------------------|---|
| 提升博物館維護管理與服務效能 | 辦理本館研究同仁之自行研究計畫及委託研究計畫 | <p>一、衡量指標：研究計畫件數。</p> <p>二、目標值：18 件。</p> <p>三、達成情形：</p> <ol style="list-style-type: none"> <li>1. 全館研究人員共執行「策展與文化賦權：當代博物館與原住民社群的合作模式」等 20 件自行研究計畫。</li> <li>2. 已辦理「康熙臺灣輿圖數位修復委託案」、「105 年度新媒體科普傳播：向大自然借鏡：生物行為的科學解密」專題研究計畫、排灣族內文社群民族知識與生態智慧「溯源返鄉」計畫、「臺德合作苔蘚採集計畫」、105 年度「菜市場博物學」科普極短片製播計畫、「攝影產業調查暨發展趨勢研究計畫」、「攝影文化資源調查第二階段計畫」，共計 7 件。</li> </ol>  |
|                | 辦理學術研討會及研習營            | <p>一、衡量指標：研討會及研習營場次。</p> <p>二、目標值：5 場次。</p> <p>三、達成情形：</p> <ol style="list-style-type: none"> <li>1. 舉辦「2016 第七屆博物館研究國際雙年學術研討會人類世的博物館—藝術、科學、當代社會變遷」1 場、「文化部 2016 博物館工作坊—博物館的『新』力軍：新住民參與博物館活動經驗分享會」1 場、「博物館創齡行動全國論壇」1 場，共計 3 場次。</li> <li>2. 舉辦「頭頭飾道·娓娓道來—105 年度原住民地方文化館主題文物聯合習展活動」，輔導原住民族地方文化館舍辦理原住民族頭飾(帽飾)研習工作坊 1 場、「2016 春季大專生服務學習課『都市綠地生態監測團隊』培訓營」1 場、「食農教育研習營」1 場、「非破壞性文物材質檢測工作坊」1 場、「2016 小小古生物導覽員」研習營 1 場、「都市綠地生態監測培訓營」2 場次，共計 7 場次。</li> </ol> |

# 國立臺灣博物館

## 預算總說明

中華民國 107 年度

| 年度績效目標 | 衡量指標       | 績效衡量暨達成情形分析  |
|--------|------------|--|
|        | 出版學術性期刊及專書 | <p>一、衡量指標：出版品冊數。</p> <p>二、目標值 14 冊。</p> <p>三、達成情形：</p> <p>1 出版《文化與自然遺產的復原與回春：博物館學的透視》2014 第六屆博物館研究國際雙年學術研討會論文集、《植物的魔法》三刷、《愛分享—顏色的基因：色彩與文化特展教育學習手冊》、《愛分享：東西博物館及社群串連計畫：顏色的基因—色彩與文化》、《顏色的基因—色彩與文化 Color, Culture and Meanin》、《Color, Culture and Meaning: Educational Learning Manual》、《永續年夜飯》、《大阪商船株式會社臺北之店修復再利用計畫》、《Documentary of ICOM-NATHIST 2015 Taiwan Conference》、《影耀寶島：攝影家眼裡的臺灣大地》《百年輪轉·臺灣鐵道》(2 版)、《解構—李乾朗手繪臺博建築》(2 版)、國立臺灣博物館學刊第 69-1、69-2、69-3、69-4 期，共計 16 本。</p>                                     |
|        | 辦理學術演講     | <p>一、衡量指標：演講場次。</p> <p>二、目標值：10 場。</p> <p>三、達成情形：</p> <p>1. 舉辦「博物館智慧財權相關法律觀念與案例剖析」臺博館論壇、「來！說說植物的心情故事」座談會、「流轉的騎跡：臺灣民生與腳踏車」特展講座、「城市轉化：探索臺北三市街」、「臺北城內『國語學校』的博物學家」、「帝國主義的麻醉劑—臺灣的鴉片戰爭」、「臺印作家雙邊座談會」國際移民文學，共計 7 場次</p> <p>2. 舉辦「那一年，我們一起騎的腳踏車～話說臺灣自行車發展史」2 場、「夢幻博物城」特展專題演講「明星看明星～臺北文學重要地標」5 場、「影耀寶島·攝影家眼裡的臺灣大地(II)」特展專題演講「探幽：《影耀寶島》影像背後的故事」2 場、「都市博物學家」系列講座「人行道博物學」7 場，共計 16 場次。</p> <p>3. 舉辦「夢幻博物館：一個現代性的尋夢計畫」專題講座 4 場、「愛分享·來聽吧」專題演講及分享會 3 場、「客庄文化走讀攝影講座」2 場、「美味的餐桌」2 場次、「博物館裡的菜園」4 場次、「都市博物學家講座」13 場次，共計 28 場次。</p> |

# 國立臺灣博物館

## 預算總說明

中華民國 107 年度

| 年度績效目標 | 衡量指標                       | 績效衡量暨達成情形分析  |
|--------|----------------------------|--|
|        | 典藏品整理、定位                   | 一、衡量指標：典藏品搬遷數量。<br>二、目標值：5,000 件。<br>三、達成情形：已達成目標值 5,000 件。  |
|        | 參考品整理、造冊                   | 一、衡量指標：參考品整理數量。<br>二、目標值：2,000 件。<br>三、達成情形：已達成目標值 2,000 件。  |
|        | 典藏品修護                      | 一、衡量指標：典藏品修護數量。<br>二、目標值：30 件。<br>三、達成情形：已達成目標值 30 件。  |
|        | 典藏品數位化                     | 一、衡量指標：典藏品盤點數量。<br>二、目標值：1,750 件。<br>三、達成情形：已達成目標值 1,750 件。  |
|        | 典藏品權利盤點                    | 一、衡量指標：典藏品盤點數量。<br>二、目標值：4,000 件。<br>三、達成情形：已達成目標值 4,000 件。  |
|        | 推展臺灣「文化多樣性」與「生物多樣性」之展覽     | 一、衡量指標：展覽場次。<br>二、目標值：8 場。<br>三、底達成情形：本年度完成包含「流轉騎跡—臺灣民生與腳踏車特展」、「夢幻博物城—一個現代性的尋夢計畫」、「來義鄉排灣手文特展」、「影耀寶島—攝影家眼裡的臺灣大地特展」、「印象臺三線經典攝影展」、「儒艮特展」、「阿農奇幻冒險之旅—新農展」、「顏色的基因—色彩與文化特展」等 8 項特展。 |
|        | 推展臺灣「文化多樣性」與「生物多樣性」之教育推廣活動 | 一、衡量指標：教育推廣活動場次。<br>二、目標值：820 場次。<br>三、達成情形：辦理各項特展推廣活動、新住民母語導覽、探訪臺博後花園、田裡有腳印市集、環境教育活動、專家導覽、系列影展、節慶活動、兒童探索活動等，共計 1,087 場。   |

# 國立臺灣博物館

## 預算總說明

中華民國 107 年度

| 年度績效目標         | 衡量指標                       | 績效衡量暨達成情形分析  |
|----------------|----------------------------|--|
|                | 推展臺灣「文化多樣性」與「生物多樣性」之教育推廣活動 | 一、衡量指標：參與人次。<br>二、目標值：30,000 人次。<br>三、達成情形：辦理各項特展推廣活動、新住民母語導覽、探訪臺博後花園、田裡有腳印市集、環境教育活動、專家導覽、系列影展、節慶活動、兒童探索活動等，共計 35,034 人次。  |
|                | 志工協助服勤時數                   | 一、衡量指標：服務時數。<br>二、目標值：31,200 小時。<br>三、達成情形：已達成 51,234 小時服務時數。  |
|                | 出版「臺灣博物季刊」                 | 一、衡量指標：期。<br>二、目標值：4 期。<br>三、達成情形：出版《臺灣博物》季刊 4 期。  |
| 推展國際文化交流       | 參與國際博物館協會會議及辦理國際學術研討會      | 一、衡量指標：國際會議場次/年。<br>二、目標值：1 場次。<br>三、達成情形：<br>1. 已於 105 年 5 月 25 日至 5 月 27 日赴美國華盛頓特區參加美國博物館聯盟年會暨展覽(AAM 2016 Annual Meeting& Expo)。另於 105 年 7 月 1 日至 7 月 11 日至義大利米蘭參與國際博物館協會 (ICOM) 大會 (3 年召開一次) 暨國際博物館協會自然史博物館委員會 (ICOM-NATHIST) 年會，共計參與 2 場次國際會議。 |
| 臺灣博物館系統古蹟修復再利用 | 古蹟臺灣總督府交通局鐵道部古蹟修復再利用第一期工程  | 一、衡量指標：百分比。<br>二、目標值：100%。<br>三、達成情形：鐵道部第一期工程已於 105 年 10 月 28 日竣工，工程進度達 100%。  |

# 國立臺灣博物館

## 預算總說明

中華民國 107 年度

### (二) 上(106)年度已過期間施政績效及達成情形：

| 年度績效目標         | 衡量指標            | 績效衡量暨達成情形分析   |
|----------------|-----------------|---|
| 提升博物館維護管理與服務效能 | 辦理本館研究同仁之自行研究計畫 | <p>一、衡量指標：研究計畫件數。</p> <p>二、目標值：18 件。</p> <p>三、截至 106 年 6 月底達成情形：</p> <ol style="list-style-type: none"> <li>1. 全館研究人員共執行「收藏、保存與傳承再生：臺灣原住民物質文化在臺博館」20 件自行研究計畫，續行辦理中。</li> <li>2. 「騰雲號蒸汽火車頭調查研究案」、「康熙臺灣輿圖數位修復委託案」2 項委託研究計畫，續行辦理中。</li> </ol>  |
|                | 辦理學術研討會及研習營     | <p>一、衡量指標：研討會及研習營場次。</p> <p>二、目標值：4 場次。</p> <p>三、截至 106 年 6 月底達成情形：</p> <ol style="list-style-type: none"> <li>1. 已舉辦「2017 古物新知—藏品非破壞性檢測及保存修護工作坊會議」1 場、「2017 年春季都市綠地生態監測培訓營」1 場、「sizu 布農月桃專題展系列活動」1 場、「2017 年國立臺灣博物館：古物新知—藏品非破壞性檢測及保存修護工作坊會議」1 場、「2017 年全國文化會議分區論壇—新住民文化論壇」1 場、「小小寶石鑑定家營隊」研習營 2 場，共計 7 場次。</li> <li>2. 預計 7 月將辦理「2017 臺灣寶玉石研討會」。</li> </ol> |
|                | 出版學術性期刊及專書      | <p>一、衡量指標：出版品冊數。</p> <p>二、目標值：12 冊。</p> <p>三、截至 106 年 6 月底達成情形：已出版《臺灣寶石—常見寶石與石材資源》、《洄瀾石藝》、《永續年夜飯》、《一起讀.獅子鄉:排灣族內文社傳說故事集: 族語有聲繪本》、《向大自然借鏡：生物行為的科學解密》、國立臺灣學刊 70-1 及 70-2 期，共計 7 冊。</p>   |
|                | 辦理學術演講          | <p>一、衡量指標：演講場次。</p> <p>二、目標值：12 場。</p> <p>三、截至 106 年 6 月底達成情形：舉辦「『福爾摩沙美石特展』專家導覽」4 場、「從教育頻道到政府服務品質獎—故宮資訊教推的經驗分享」臺博館論壇 1 場、「文物藝術講座『即景印證』—從南巡題詠看乾隆皇帝的旅遊書畫鑑賞」1 場、「『石破天驚』古生物系列講座琥珀中的『侏羅紀世界』—從恐龍琥珀說起」7 場、「博物館的社區與執行案例」1 場、「MUST 博物館新學講座」4 場、「文物藝術講座」2 場、「古生物系列講座」5 場、「福爾摩沙美石講座」3 場，共計 28 場。</p>   |

# 國立臺灣博物館

## 預算總說明

中華民國 107 年度

| 年度績效目標 | 衡量指標                       | 績效衡量暨達成情形分析  |
|--------|----------------------------|--|
|        | 典藏品搬遷、整理、定位                | 一、衡量指標：典藏品搬遷件數。<br>二、目標值：5,000 件。<br>三、截至 106 年 6 月底達成情形：達成 2,500 件，預計年底前完成。   |
|        | 參考品搬遷、整理、定位                | 一、衡量指標：參考品整理數量。<br>二、目標值：2,000 件。<br>三、截至 106 年 6 月底達成情形：達成 1000 件，預計年底前完成。  |
|        | 典藏品修護                      | 一、衡量指標：典藏品修護數量。<br>二、目標值：30 件。<br>三、截至 106 年 6 月底達成情形：達成 15 件，預計年底前完成。   |
|        | 典藏品數位化                     | 一、衡量指標：典藏級數位化數量。<br>二、目標值：1,750 件。<br>三、截至 106 年 6 月底達成情形：達成 875 件，預計年底前完成。  |
|        | 典藏品權利盤點                    | 一、衡量指標：權利盤點數量。<br>二、目標值：4,000 件。<br>三、截至 106 年 6 月底達成情形：達成 2000 件，預計年底前完成。   |
|        | 推展臺灣「文化多樣性」與「生物多樣性」之展覽     | 一、衡量指標：展覽場次。<br>二、目標值：8 場。<br>三、截至 106 年 6 月底達成情形：舉辦「福爾摩沙美石特展」、「印象海洋—海洋生態攝影巡迴展」、「北國之秋—溫帶落葉林植物標本特展」、「舊時光景—堀川安市的植物標本窺秘」、「有雞植物—植物標本特展」、「南洋味·家鄉味」等 6 項特展。  |
|        | 推展臺灣「文化多樣性」與「生物多樣性」之教育推廣活動 | 一、衡量指標：教育推廣活動場次。<br>二、目標值：900 場次。<br>三、截至 106 年 6 月底達成情形：辦理包含特展系列推廣活動、田裡有腳印市集、文化行春及節慶活動、新住民服務大使導覽、原音天籟表演、專家導覽、系列影展、環境教育活動、行動解說站、專案活動、兒童探索活動等，共計 650 場。 |

# 國立臺灣博物館

## 預算總說明

中華民國 107 年度

| 年度績效目標         | 衡量指標                       | 績效衡量暨達成情形分析  |
|----------------|----------------------------|--|
|                | 推展臺灣「文化多樣性」與「生物多樣性」之教育推廣活動 | <p>一、衡量指標：參與人次。</p> <p>二、目標值：33,000 人次。</p> <p>三、截至 106 年 6 月底達成情形：辦理包含特展系列推廣活動、田裡有腳印市集、文化行春及節慶活動、新住民服務大使導覽、原音天籟表演、專家導覽、系列影展、環境教育活動、行動解說站、專案活動、兒童探索活動等，共計 20,346 人次。</p> |
|                | 志工協助服勤時數                   | <p>一、衡量指標：服務時數。</p> <p>二、目標值：33,000 小時。</p> <p>三、截至 106 年 6 月底達成情形：已達成 25,571 小時。</p>  |
|                | 出版「臺灣博物季刊」                 | <p>一、衡量指標：期。</p> <p>二、目標值：4 期。</p> <p>三、截至 106 年 6 月底達成情形：出版《臺灣博物》季刊第 133 期、第 134 期，共計 2 期。</p>  |
| 推展國際文化交流       | 參與國際博物館協會相關研討會             | <p>一、衡量指標：國際會議場次。</p> <p>二、目標值：1 場次。</p> <p>三、截至 106 年 6 月底達成情形：將於 106 年 10 月 25 日至 10 月 30 日參加在美國波士頓召開 2016 國際自然史博物館專業委員會 (ICOM-NATHIST) 年會。</p>                        |
| 臺灣博物館系統古蹟修復再利用 | 古蹟臺灣總督府交通局鐵道部博物館園區景觀工程     | <p>一、衡量指標：百分比。</p> <p>二、目標值：60%。</p> <p>三、截至 106 年 6 月底達成情形：鐵道部園區景觀工程已於 106 年 6 月完成招標文件公告閱覽、7 月辦理第一次公告招標。</p>  |



# 國立臺灣博物館

## 預算總說明

中華民國 107 年度

### 四、本（107）年度預算編製情形

單位：新臺幣千元

| 科目名稱        | 全年度預算          |                |                |
|-------------|----------------|----------------|----------------|
|             | 經常門            | 資本門            | 合計             |
| <b>歲入部分</b> | <b>8,389</b>   | -              | <b>8,389</b>   |
| 資料使用費       | 40             |                | 40             |
| 場地設施使用費     | 6,085          | -              | 6,085          |
| 權利金         | 1,400          | -              | 1,400          |
| 廢舊物資售價      | 103            | -              | 103            |
| 其他雜項收入      | 761            | -              | 761            |
| <b>歲出部分</b> | <b>225,811</b> | <b>109,251</b> | <b>335,062</b> |
| 一般行政        | 133,504        | 500            | 134,004        |
| 博物館業務       | 91,807         | 108,751        | 200,558        |
| 第一預備金       | 500            | -              | 500            |

本頁空白

# 主要表

**國立臺灣博物館**  
**歲入來源別預算表**  
中華民國 107 年度

經資門併計

單位：新臺幣千元

| 科 目 |     |   |   | 本年度預算數 | 上年度預算數 | 前年度決算數 | 本年度與<br>上年度比較 | 說 明                           |
|-----|-----|---|---|--------|--------|--------|---------------|-------------------------------|
| 款   | 項   | 目 | 節 |        |        |        |               |                               |
|     |     |   |   | 8,389  | 8,249  | 8,895  | 140           |                               |
|     |     |   |   |        |        |        |               | 合 計                           |
| 2   |     |   |   | -      | -      | 168    | -             |                               |
|     | 194 |   |   |        |        |        |               | 罰款及賠償收入                       |
|     |     |   |   | -      | -      | 168    | -             |                               |
|     |     |   |   |        |        |        |               | 0461600000<br>國立臺灣博物館         |
|     |     | 1 |   | -      | -      | 168    | -             |                               |
|     |     |   |   |        |        |        |               | 0461600300<br>賠償收入            |
|     |     |   | 1 | -      | -      | 168    | -             |                               |
|     |     |   |   |        |        |        |               | 0461600301<br>一般賠償收入          |
|     |     |   |   | -      | -      | 168    | -             | 前年度決算數係廠商違約逾期完工之賠償收入。         |
| 3   |     |   |   | 6,125  | 6,085  | 6,093  | 40            |                               |
|     |     |   |   |        |        |        |               | 0500000000<br>規費收入            |
|     | 164 |   |   | 6,125  | 6,085  | 6,093  | 40            |                               |
|     |     |   |   |        |        |        |               | 0561600000<br>國立臺灣博物館         |
|     |     | 1 |   | 6,125  | 6,085  | 6,093  | 40            |                               |
|     |     |   |   |        |        |        |               | 0561600300<br>使用規費收入          |
|     |     |   | 1 | 40     | -      | 49     | 40            | 本年度預算數係典藏品圖像資料授權使用費收入。        |
|     |     |   |   |        |        |        |               | 0561600305<br>資料使用費           |
|     |     |   | 2 | 6,085  | 6,085  | 6,045  | 0             | 本年度預算數係門票及場地設施出借收入。           |
|     |     |   |   |        |        |        |               | 0561600312<br>場地設施使用費         |
| 4   |     |   |   | 1,503  | 1,403  | 1,405  | 100           |                               |
|     |     |   |   |        |        |        |               | 0700000000<br>財產收入            |
|     | 210 |   |   | 1,503  | 1,403  | 1,405  | 100           |                               |
|     |     |   |   |        |        |        |               | 0761600000<br>國立臺灣博物館         |
|     |     | 1 |   | 1,400  | 1,400  | 1,404  | 0             |                               |
|     |     |   |   |        |        |        |               | 0761600100<br>財產孳息            |
|     |     |   | 1 | 1,400  | 1,400  | 1,404  | 0             | 本年度預算數係場地委外經營及授權開發文創商品之權利金收入。 |
|     |     |   |   |        |        |        |               | 0761600105<br>權利金             |
|     |     |   | 2 | 103    | 3      | 2      | 100           | 本年度預算數係變賣廢舊財產及物品等收入。          |
|     |     |   |   |        |        |        |               | 0761600600<br>廢舊物資售價          |
| 7   |     |   |   | 761    | 761    | 1,229  | 0             |                               |
|     |     |   |   |        |        |        |               | 1100000000<br>其他收入            |
|     | 205 |   |   | 761    | 761    | 1,229  | 0             |                               |
|     |     |   |   |        |        |        |               | 1161600000<br>國立臺灣博物館         |
|     |     | 1 |   | 761    | 761    | 1,229  | 0             |                               |
|     |     |   |   |        |        |        |               | 1161600900<br>雜項收入            |
|     |     |   | 1 | -      | -      | 119    | -             | 前年度決算數係收回南門園區展                |
|     |     |   |   |        |        |        |               | 1161600901<br>收回以前年度歲出        |



**國立臺灣博物館  
歲出機關別預算表**

中華民國 107 年度

單位：新臺幣千元

經資門併計

| 科 目 |   |   |                     | 本年度預算數                | 上年度預算數  | 本年度與<br>上年度比較 | 說 明   |   |
|-----|---|---|---------------------|-----------------------|---------|---------------|---|---|
| 款   | 項 | 目 | 節                   |                       |         |               |   | 名稱及編號   |
| 21  | 7 |   |                     | 0061000000<br>文化部主管   | 335,062 | 394,510       | -59,448   |   |
|     |   |   |                     | 0061600000<br>國立臺灣博物館 | 335,062 | 394,510       | -59,448   |   |
|     |   |   |                     | 5361600000<br>文化支出    | 335,062 | 394,510       | -59,448   |   |
|     |   |   | 1                   | 5361600100<br>一般行政    | 134,004 | 134,563       | -559  | 1. 本年度預算數134,004千元，包括人事費57,106千元，業務費74,634千元，設備及投資500千元，獎補助費1,764千元。<br>2. 本年度預算數之內容與上年度之比較如下：<br>(1) 人員維持費57,106千元，較上年度核實減列人事費559千元。<br>(2) 基本行政工作維持費76,898千元，與上年度同。 |
|     | 2 |   | 5361600200<br>博物館業務 | 200,558               | 259,447 | -58,889       | 1. 本年度預算數200,558千元，包括業務費91,807千元，設備及投資108,751千元。<br>2. 本年度預算數之內容與上年度之比較如下：<br>(1) 博物館業務之推展經費61,560千元，較上年度減列古蹟因應計畫各項設施必要改善工程等經費1,795千元。<br>(2) 歷史與文化資產維護發展第三期計畫－臺灣博物館系統建置計畫總經費688,000千元，公務預算負擔477,000千元，分4年辦理，105至106年度已編列325,994千元，本年度續編第3年經費103,598千元，較上年度減列85,994千元。<br>(3) 古物新知－臺博館自然史藏品科技檢測研究計畫經費5,400千元，較上年度減列購置檢測儀器設備等經費1,100千元。<br>(4) 新增臺灣行卷－博物館示範計畫經費30,000千元。 |   |
|     | 3 |   | 5361609800<br>第一預備金 | 500                   | 500     | 0             | 仍照上年度預算數編列。   |   |

本頁空白

# 附屬表



**國立臺灣博物館**  
**歲入項目說明提要表**

中華民國107年度

單位：新臺幣千元

|            |                      |                       |      |    |      |         |
|------------|----------------------|-----------------------|------|----|------|---------|
| 來源子目及細目與編號 | 0561600300<br>使用規費收入 | -0561600305<br>-資料使用費 | 預算金額 | 40 | 承辦單位 | 國立臺灣博物館 |
|------------|----------------------|-----------------------|------|----|------|---------|

歲 入 項 目 說 明

一、項目內容

典藏品圖像資料授權使用費收入。

二、法令依據

國立臺灣博物館規費收費標準。

金 額 及 說 明

| 款 | 項   | 目 | 節 | 名 稱                   | 金 額 | 說 明             |
|---|-----|---|---|-----------------------|-----|-----------------|
| 3 |     |   |   | 0500000000<br>規費收入    | 40  |                 |
|   | 164 |   |   | 0561600000<br>國立臺灣博物館 | 40  |                 |
|   |     | 1 |   | 0561600300<br>使用規費收入  | 40  |                 |
|   |     |   | 1 | 0561600305<br>資料使用費   | 40  | 典藏品圖像資料授權使用費收入。 |

**國立臺灣博物館**  
**歲入項目說明提要表**

中華民國107年度

單位：新臺幣千元

|            |                      |                         |      |       |      |         |
|------------|----------------------|-------------------------|------|-------|------|---------|
| 來源子目及細目與編號 | 0561600300<br>使用規費收入 | -0561600312<br>-場地設施使用費 | 預算金額 | 6,085 | 承辦單位 | 國立臺灣博物館 |
|------------|----------------------|-------------------------|------|-------|------|---------|

歲 入 項 目 說 明

一、項目內容

1. 場地設施出借收入。
2. 參觀門票收入。

二、法令依據

國立臺灣博物館規費收費標準及門票收費標準。

金 額 及 說 明

| 款 | 項   | 目 | 節 | 名 稱                   | 金 額   | 說 明                                  |
|---|-----|---|---|-----------------------|-------|--------------------------------------|
| 3 |     |   |   | 0500000000<br>規費收入    | 6,085 |                                      |
|   | 164 |   |   | 0561600000<br>國立臺灣博物館 | 6,085 |                                      |
|   |     | 1 |   | 0561600300<br>使用規費收入  | 6,085 |                                      |
|   |     |   | 2 | 0561600312<br>場地設施使用費 | 6,085 | 1. 場地設施出借收入425千元。<br>2. 門票收入5,660千元。 |

**國立臺灣博物館**  
**歲入項目說明提要表**

中華民國107年度

單位：新臺幣千元

|            |                    |                     |      |       |      |         |
|------------|--------------------|---------------------|------|-------|------|---------|
| 來源子目及細目與編號 | 0761600100<br>財產孳息 | -0761600105<br>-權利金 | 預算金額 | 1,400 | 承辦單位 | 國立臺灣博物館 |
|------------|--------------------|---------------------|------|-------|------|---------|

歲 入 項 目 說 明

一、項目內容

1. 本館委外經營權利金收入。
2. 本館授權公有文化創意資產開發商品之權利金收入。

二、法令依據

1. 促進民間參與公共建設法。
2. 國立臺灣博物館公有文化創意資產授權利用要點。

金 額 及 說 明

| 款 | 項   | 目 | 節 | 名 稱                   | 金 額   | 說 明  |
|---|-----|---|---|-----------------------|-------|--|
| 4 |     |   |   | 0700000000<br>財產收入    | 1,400 |  |
|   | 210 |   |   | 0761600000<br>國立臺灣博物館 | 1,400 |  |
|   |     | 1 |   | 0761600100<br>財產孳息    | 1,400 |  |
|   |     |   | 1 | 0761600105<br>權利金     | 1,400 | 1. 委外經營土銀展示館及南門園區展示館紀念品商店權利金收入1,350千元。<br>2. 本館授權公有文化創意資產開發商品之權利金收入50千元。 |

**國立臺灣博物館**  
**歲入項目說明提要表**

中華民國107年度

單位：新臺幣千元

|            |                      |      |     |      |         |
|------------|----------------------|------|-----|------|---------|
| 來源子目及細目與編號 | 0761600600<br>廢舊物資售價 | 預算金額 | 103 | 承辦單位 | 國立臺灣博物館 |
|------------|----------------------|------|-----|------|---------|

歲 入 項 目 說 明

一、項目內容

變賣廢舊財產及物品等收入。

二、法令依據

1. 國有財產法第7、55條。

2. 國有公用財產管理手冊第66點暨各機關奉准報廢財產之變賣及估價作業程序。

金 額 及 說 明

| 款 | 項   | 目 | 節 | 名 稱                   | 金 額 | 說 明           |
|---|-----|---|---|-----------------------|-----|---------------|
| 4 |     |   |   | 0700000000<br>財產收入    | 103 |               |
|   | 210 |   |   | 0761600000<br>國立臺灣博物館 | 103 |               |
|   |     | 2 |   | 0761600600<br>廢舊物資售價  | 103 | 變賣廢舊財產及物品等收入。 |

**國立臺灣博物館**  
**歲入項目說明提要表**

中華民國107年度

單位：新臺幣千元

|            |                    |                        |      |     |      |         |
|------------|--------------------|------------------------|------|-----|------|---------|
| 來源子目及細目與編號 | 1161600900<br>雜項收入 | -1161600909<br>-其他雜項收入 | 預算金額 | 761 | 承辦單位 | 國立臺灣博物館 |
|------------|--------------------|------------------------|------|-----|------|---------|

歲 入 項 目 說 明

一、項目內容

1. 辦理活動之報名費收入。
2. 委託代售本館出版刊物、專輯系列等收入。

二、法令依據

1. 「各機關單位預算財務收支處理注意事項」第3點規定「先繳後支」。
2. 「政府出版品管理要點」及「國立臺灣博物館出版暨圖書管理作業要點」。

金 額 及 說 明

| 款 | 項   | 目 | 節 | 名 稱                   | 金 額 | 說 明   |
|---|-----|---|---|-----------------------|-----|---|
| 7 |     |   |   | 1100000000<br>其他收入    | 761 |   |
|   | 205 |   |   | 1161600000<br>國立臺灣博物館 | 761 |   |
|   |     | 1 |   | 1161600900<br>雜項收入    | 761 |   |
|   |     |   | 2 | 1161600909<br>其他雜項收入  | 761 | 1. 教育活動報名費收入300千元，全數撥充作為教育活動所需之教師鐘點費、印刷費、材料費等經費之用。<br>2. 委託代售出版刊物、專輯系列等收入461千元。 |

**國立臺灣博物館**  
**歲出計畫提要及分支計畫概況表**  
中華民國107年度

經資門併計

單位：新臺幣千元

|           |                 |      |         |
|-----------|-----------------|------|---------|
| 工作計畫名稱及編號 | 5361600100 一般行政 | 預算金額 | 134,004 |
|-----------|-----------------|------|---------|

計畫內容：  
一般經常性行政業務。

預期成果：  
適切支援各業務單位，加強計畫與作業效能。

| 分支計畫及用途別科目      | 金額     | 承辦單位  | 說明   |
|-----------------|--------|-------|--|
| 01 人員維持         | 57,106 | 人事機構  | 國立臺灣博物館預算員額51人，包括職員39人、工友2人、技工1人、駕駛1人及約僱8人，依規定編列人事費57,106千元。 |
| 0100 人事費        | 57,106 |       |  |
| 0103 法定編制人員待遇   | 33,230 |       |  |
| 0104 約聘僱人員待遇    | 3,084  |       |  |
| 0105 技工及工友待遇    | 1,545  |       |  |
| 0111 獎金         | 6,300  |       |  |
| 0121 其他給與       | 784    |       |  |
| 0131 加班值班費      | 1,594  |       |  |
| 0142 退休退職給付     | 3,734  |       |  |
| 0143 退休離職儲金     | 3,199  |       |  |
| 0151 保險         | 3,636  |       |  |
| 02 基本行政工作維持     | 76,898 | 本館各組室 |  |
| 0200 業務費        | 74,634 |       |  |
| 0201 教育訓練費      | 50     |       |  |
| 0202 水電費        | 21,673 |       |  |
| 0203 通訊費        | 1,462  |       |  |
| 0211 土地租金       | 2,970  |       |  |
| 0215 資訊服務費      | 1,253  |       |  |
| 0219 其他業務租金     | 14,847 |       |  |
| 0221 稅捐及規費      | 35     |       |  |
| 0231 保險費        | 891    |       |  |
| 0249 臨時人員酬金     | 359    |       |  |
| 0250 按日按件計資酬金   | 310    |       |  |
| 0271 物品         | 1,542  |       |  |
| 0279 一般事務費      | 20,734 |       |  |
| 0282 房屋建築養護費    | 2,085  |       |  |
| 0283 車輛及辦公器具養護費 | 113    |       |  |
| 0284 設施及機械設備養護費 | 5,980  |       |  |
| 0291 國內旅費       | 100    |       |  |
| 0295 短程車資       | 100    |       |  |

國立臺灣博物館  
歲出計畫提要及分支計畫概況表  
中華民國107年度

經資門併計

單位：新臺幣千元

| 工作計畫名稱及編號     | 5361600100 一般行政 | 預算金額 | 134,004  |
|---------------|-----------------|------|--|
| 分支計畫及用途別科目    | 金額              | 承辦單位 | 說 明  |
| 0299 特別費      | 130             |      | (1)員工文康活動費按預算員額51人，每人每年2千元編列，計列102千元。  |
| 0300 設備及投資    | 500             |      | (2)環境綠美化、館舍清潔、保全及影像傳輸系統、勞力委外、各類表格或用紙印製、員工健康檢查等一般庶務支出，計列20,632千元。   |
| 0306 資訊軟硬體設備費 | 300             |      |  |
| 0319 雜項設備費    | 200             |      |  |
| 0400 獎補助費     | 1,764           |      |  |
| 0454 差額補貼     | 1,710           |      | 13. 辦公室、展覽館、庫房等建築養護費，計列2,085千元。  |
| 0475 獎勵及慰問    | 54              |      | 14. 公務車輛及辦公器具養護費，計列113千元。  |
|               |                 |      | 15. 空調設備、高低壓電氣設備、消防設備、監控設備、電梯、指紋機及其他設施等維護保養費，計列5,980千元。  |
|               |                 |      | 16. 辦理公務需要之國內旅費，計列100千元。   |
|               |                 |      | 17. 辦理公務需要之短程車資等，計列100千元。  |
|               |                 |      | 18. 機關首長特別費，計列130千元。   |
|               |                 |      | 19. 設備及投資500千元，包含：   |
|               |                 |      | (1)汰換或購置資訊軟硬體設備費（含個人電腦及週邊設備、電腦週邊零組件、相關軟體等），計列300千元（資本門）。   |
|               |                 |      | (2)各項事務機器及設備等，計列200千元（資本門）。  |
|               |                 |      | 20. 獎補助費1,764千元，包含：  |
|               |                 |      | (1)依據學校教職員退休條例及公立學校退休教職員一次退休金及養老給付優惠存款辦法編列，本館9名助理研究員以上等級退休（職）人員，依其退休俸級及年資編列退休（職）人員之優惠存款利息差額補貼，計列1,710千元。 |
|               |                 |      | (2)依據行政院105年9月8日院授人給揆字第1050053161號函規定編列退休（職）人員之三節慰問金，按每人每年6千元編列，計列54千元。                                  |

**國立臺灣博物館**  
**歲出計畫提要及分支計畫概況表**  
中華民國107年度

經資門併計

單位：新臺幣千元

|           |                  |      |         |
|-----------|------------------|------|---------|
| 工作計畫名稱及編號 | 5361600200 博物館業務 | 預算金額 | 200,558 |
|-----------|------------------|------|---------|

計畫內容：

1. 推動並進行臺灣自然史及人文史料之研究調查與出版，辦理相關學術研討會及學術交流活動。
2. 辦理人文和自然典藏品之維護與保存，典藏庫房設施與環境之維護與管理。
3. 推動展示空間多元發展面向，強化展示主題之規劃、設計、執行、管理維護及評量。
4. 積極推展、規劃各項文化平權服務及教育推廣活動；訓練志工及新住民服務大使，提供友善平權服務場域。
5. 參與國際社群各項學術、交流活動，舉辦國際學術研討活動，凸顯自然史博物館角色。
6. 實踐再現土地與人民的歷史記憶，推動臺灣博物館系統建置計畫。

預期成果：

1. 產出臺灣自然史及人文史料之研究調查、研討及交流成果，出版相關研究報告、研討會論文集及專書，以連結並再現土地與人民的歷史記憶。
2. 完善藏品典藏管理制度、加強提升典藏及設施之維護與管理，以維護本土重要的自然史藏品與文化資產，再現土地與人民的回憶。
3. 深化博物館展示功能，彰顯臺灣「文化多樣性」與「生物多樣性」多面向展示內涵。
4. 塑造平等近用、友善之博物館環境，並建構博物館新住民服務典範。
5. 強化博物館與國際社群之鏈結，並持續增進博物館國際能見度。
6. 連結土地與人民的歷史記憶，促進古蹟修復再利用為博物館，保存並活化歷史文化資產。

| 分支計畫及用途別科目    | 金額     | 承辦單位  | 說明   |
|---------------|--------|-------|--|
| 01 博物館業務之推展   | 61,560 | 本館各組室 | 本計畫共需經費61,560千元，其內容如下（含政策宣導經費）：<br>1. 辦理展覽、巡迴展、保險、文宣及相關展場維護等，計列16,817千元。<br>2. 辦理文化推廣、教育活動等（含原住民族經費），計列3,570千元（其中收支併列300千元）。<br>3. 辦理志工訓練活動、課程及經驗分享與交流等，計列1,801千元。<br>4. 辦理博物館展覽開幕典禮、記者會文宣品印製、官網及廣告物維護、媒體廣告宣傳等，計列3,058千元。<br>5. 出版臺灣博物、學刊、年報、展覽專書及標本圖錄印刷費、圖片費、審稿費等，計列3,571千元。<br>6. 辦理研究計畫、學術研討會、購置相關研究設備等，計列3,014千元（含資本門72千元）。<br>7. 辦理典藏品與庫房維護管理等，計列11,157千元（含資本門3,317千元）。<br>8. 購置館藏中西文圖書期刊、影片及書架等，計列50千元。<br>9. 資訊計畫，包括購置資訊軟硬體設備、資訊操作服務費等，計列2,874千元（含資本門1,759千元）。<br>10. 出席2018國際自然史博物館委員會（ICOM-NATHIST 2018）年會，計列171千元。 |
| 0200 業務費      | 41,207 |       |  |
| 0201 教育訓練費    | 200    |       |  |
| 0203 通訊費      | 274    |       |  |
| 0212 權利使用費    | 100    |       |  |
| 0215 資訊服務費    | 995    |       |  |
| 0219 其他業務租金   | 1,200  |       |  |
| 0221 稅捐及規費    | 300    |       |  |
| 0231 保險費      | 2,456  |       |  |
| 0249 臨時人員酬金   | 2,072  |       |  |
| 0250 按日按件計資酬金 | 5,628  |       |  |
| 0271 物品       | 3,501  |       |  |
| 0279 一般事務費    | 22,145 |       |  |
| 0291 國內旅費     | 864    |       |  |
| 0292 大陸地區旅費   | 272    |       |  |
| 0293 國外旅費     | 171    |       |  |
| 0294 運費       | 950    |       |  |
| 0295 短程車資     | 79     |       |  |
| 0300 設備及投資    | 20,353 |       |  |
| 0302 房屋建築及設備費 | 1,000  |       |  |
| 0304 機械設備費    | 14,205 |       |  |
| 0306 資訊軟硬體設備費 | 2,131  |       |  |



**國立臺灣博物館**  
**歲出計畫提要及分支計畫概況表**  
中華民國107年度

經資門併計

單位：新臺幣千元

| 工作計畫名稱及編號       | 5361600200 博物館業務 | 預算金額  | 200,558  |
|-----------------|------------------|-------|--|
| 分支計畫及用途別科目      | 金額               | 承辦單位  | 說 明  |
| 0319 雜項設備費      | 3,017            |       | 11.內蒙古博物院交流合作參訪計畫，計列98千元。<br>12.蘇州文化資產營運維護管理考察計畫，計列94千元。<br>13.中國地質大學（武漢）與湖北地質博物館交流合作參訪計畫，計列80千元。<br>14.國定古蹟臺灣總督府博物館建築、機電檢修更新及再利用計畫等，計列15,205千元（資本門）。  |
| 02 博物館系統建置計畫    | 103,598          | 本館各組室 | 「歷史與文化資產維護發展第三期計畫－臺灣博物館系統建置計畫」奉行政院105年2月15日院臺文字第1050003987號函，及105年11月2日院臺文字第1050038943號函核定，計畫總經費688,000千元，中央公務預算負擔477,000千元，執行期間為105至108年，105至106年已編列325,994千元，本年度續編第3年經費103,598千元，其內容如下：<br>1.郵資、通訊費等，計列250千元。<br>2.因應古蹟修復各項資訊建置所需費用等，計列80千元。<br>3.辦理公共意外責任險及財產保險等，計列100千元。<br>4.聘用臨時人員薪津、勞退金及勞健保等，計列3,328千元。<br>5.外聘專家學者開會提供專業諮詢意見或講座鐘點費等，計列852千元。<br>6.古蹟空間維護、古蹟修復再利用展示更新、古蹟修復音像紀錄、古蹟修復研習與推廣活動等費用，計列13,000千元。<br>7.空調設備保養維護、消防設備保養維護及系統檢驗、雜項設施維護保養等費用，計列1,065千元。<br>8.因公務需要之國內旅費，計列100千元。<br>9.因公務所需之運費，計列1,075千元。<br>10.因公務需要之短程車資等，計列150千元。<br>11.本計畫設備及投資共需83,598千元（資本門），其內容如下：<br>(1)古蹟修繕及修復再利用工程83,098千元 |
| 0200 業務費        | 20,000           |       |  |
| 0203 通訊費        | 250              |       |  |
| 0215 資訊服務費      | 80               |       |  |
| 0231 保險費        | 100              |       |  |
| 0249 臨時人員酬金     | 3,328            |       |  |
| 0250 按日按件計資酬金   | 852              |       |  |
| 0279 一般事務費      | 13,000           |       |  |
| 0284 設施及機械設備養護費 | 1,065            |       |  |
| 0291 國內旅費       | 100              |       |  |
| 0294 運費         | 1,075            |       |  |
| 0295 短程車資       | 150              |       |  |
| 0300 設備及投資      | 83,598           |       |  |
| 0302 房屋建築及設備費   | 83,098           |       |  |
| 0319 雜項設備費      | 500              |       |  |

**國立臺灣博物館**  
**歲出計畫提要及分支計畫概況表**  
中華民國107年度

經資門併計

單位：新臺幣千元

| 工作計畫名稱及編號       | 5361600200 博物館業務 | 預算金額  | 200,558   |
|-----------------|------------------|-------|---|
| 分支計畫及用途別科目      | 金額               | 承辦單位  | 說 明   |
| 03 古物新知藏品檢測計畫   | 5,400            | 典藏管理組 | <p>，其中工程管理費按工程費提列0.2%，計列166千元，係依中央政府各機關工程管理費支用要點規定估算，並配合工程結算總價覈實於得提列數額內執行。</p> <p>(2)雜項設備等，計列500千元。</p> <p>本計畫係依「古物新知－臺博館自然史藏品科技檢測研究計畫」辦理，建立自然史典藏品的標準檢測流程、培育自然史典藏品檢測的專業人才、協助地方博物館進行典藏品檢測與訓練其典藏品的基本檢測能力、培植自然史典藏品的檢測技術產業發展、加強與國際自然史博物館間有關典藏品的檢測技術交流與引進新的檢測技術等，本年度共需經費5,400千元，其內容如下：</p> |
| 0200 業務費        | 4,400            |       |   |
| 0249 臨時人員酬金     | 3,000            |       |   |
| 0250 按日按件計資酬金   | 195              |       |   |
| 0271 物品         | 1,005            |       |   |
| 0279 一般事務費      | 200              |       |   |
| 0300 設備及投資      | 1,000            |       |   |
| 0319 雜項設備費      | 1,000            |       | <p>1.聘用臨時人員薪津、勞退金及勞健保等，計列3,000千元。</p> <p>2.聘請專家學者出席費等，計列195千元。</p> <p>3.購置辦公用品、實驗耗材等，計列1,005千元。</p> <p>4.書籍資料檢索、複印費等，計列200千元。</p> <p>5.購置檢測儀器設備等，計列1,000千元（資本門）。</p>  |
| 04 臺灣行卷－博物館示範計畫 | 30,000           | 本館各組室 | <p>本計畫係依「臺灣行卷－博物館示範計畫」辦理，透過資源盤點及數位科技增值整合創造文化資源近用性，本計畫共需經費30,000千元，其內容如下：</p>  |
| 0200 業務費        | 26,200           |       |   |
| 0203 通訊費        | 500              |       |   |
| 0215 資訊服務費      | 5,000            |       |   |
| 0231 保險費        | 300              |       |   |
| 0250 按日按件計資酬金   | 1,500            |       |   |
| 0271 物品         | 5,200            |       |   |
| 0279 一般事務費      | 13,300           |       |   |
| 0291 國內旅費       | 100              |       |   |
| 0294 運費         | 100              |       |   |
| 0295 短程車資       | 200              |       |   |
| 0300 設備及投資      | 3,800            |       |   |
| 0319 雜項設備費      | 3,800            |       | <p>1.辦理資訊系統開發、資訊操作服務費等，計列5,000千元。</p> <p>2.辦理財產保險等，計列300千元。</p> <p>3.聘請專家學者出席費、講座鐘點費等，計列1,500千元。</p> <p>4.購置辦公用品、科技體驗載體等，計列5,200千元。</p> <p>5.辦理導覽服務、多元族群服務、展示空間活化、典藏品推廣行銷與跨域合作等費用，計列14,100千元。</p> <p>6.因公務需要之國內旅費，計列100千元。</p> <p>7.購置導覽系統、空間改善、數位體驗所需設</p>                           |

**國立臺灣博物館**  
**歲出計畫提要及分支計畫概況表**  
 中華民國107年度

經資門併計

單位：新臺幣千元

| 工作計畫名稱及編號  | 5361600200 博物館業務 | 預算金額 | 200,558            |
|------------|------------------|------|--------------------|
| 分支計畫及用途別科目 | 金額               | 承辦單位 | 說明                 |
|            |                  |      | 備等，共計3,800千元（資本門）。 |

國立臺灣博物館  
歲出計畫提要及分支計畫概況表  
中華民國107年度

經資門併計

單位：新臺幣千元

|           |                  |      |     |
|-----------|------------------|------|-----|
| 工作計畫名稱及編號 | 5361609800 第一預備金 | 預算金額 | 500 |
|-----------|------------------|------|-----|

計畫內容：

預期成果：

| 分支計畫及用途別科目 | 金額  | 承辦單位  | 說明                |
|------------|-----|-------|-------------------|
| 01 第一預備金   | 500 | 本館各組室 | 按經常支出總額百分之一範圍內編列。 |
| 0900 預備金   | 500 |       |                   |
| 0901 第一預備金 | 500 |       |                   |

本頁空白

**國立臺灣博物館  
各項費用彙計表**

中華民國107年度

單位：新臺幣千元

| 工作計畫名稱及編號<br>第一、二級用途別<br>科目名稱及編號 | 5361600100<br>一般行政 | 5361600200<br>博物館業務 | 5361609800<br>第一預備金 | 合 計     |
|----------------------------------|--------------------|---------------------|---------------------|---------|
| 合 計                              | 134,004            | 200,558             | 500                 | 335,062 |
| 0100 人事費                         | 57,106             | -                   | -                   | 57,106  |
| 0103 法定編制人員待遇                    | 33,230             | -                   | -                   | 33,230  |
| 0104 約聘僱人員待遇                     | 3,084              | -                   | -                   | 3,084   |
| 0105 技工及工友待遇                     | 1,545              | -                   | -                   | 1,545   |
| 0111 獎金                          | 6,300              | -                   | -                   | 6,300   |
| 0121 其他給與                        | 784                | -                   | -                   | 784     |
| 0131 加班值班費                       | 1,594              | -                   | -                   | 1,594   |
| 0142 退休退職給付                      | 3,734              | -                   | -                   | 3,734   |
| 0143 退休離職儲金                      | 3,199              | -                   | -                   | 3,199   |
| 0151 保險                          | 3,636              | -                   | -                   | 3,636   |
| 0200 業務費                         | 74,634             | 91,807              | -                   | 166,441 |
| 0201 教育訓練費                       | 50                 | 200                 | -                   | 250     |
| 0202 水電費                         | 21,673             | -                   | -                   | 21,673  |
| 0203 通訊費                         | 1,462              | 1,024               | -                   | 2,486   |
| 0211 土地租金                        | 2,970              | -                   | -                   | 2,970   |
| 0212 權利使用費                       | -                  | 100                 | -                   | 100     |
| 0215 資訊服務費                       | 1,253              | 6,075               | -                   | 7,328   |
| 0219 其他業務租金                      | 14,847             | 1,200               | -                   | 16,047  |
| 0221 稅捐及規費                       | 35                 | 300                 | -                   | 335     |
| 0231 保險費                         | 891                | 2,856               | -                   | 3,747   |
| 0249 臨時人員酬金                      | 359                | 8,400               | -                   | 8,759   |
| 0250 按日按件計資酬金                    | 310                | 8,175               | -                   | 8,485   |
| 0271 物品                          | 1,542              | 9,706               | -                   | 11,248  |
| 0279 一般事務費                       | 20,734             | 48,645              | -                   | 69,379  |
| 0282 房屋建築養護費                     | 2,085              | -                   | -                   | 2,085   |
| 0283 車輛及辦公器具養護費                  | 113                | -                   | -                   | 113     |
| 0284 設施及機械設備養護費                  | 5,980              | 1,065               | -                   | 7,045   |
| 0291 國內旅費                        | 100                | 1,064               | -                   | 1,164   |
| 0292 大陸地區旅費                      | -                  | 272                 | -                   | 272     |
| 0293 國外旅費                        | -                  | 171                 | -                   | 171     |

**國立臺灣博物館  
各項費用彙計表**

中華民國107年度

單位：新臺幣千元

| 工作計畫名稱及編號<br>第一、二級用途別<br>科目名稱及編號 | 5361600100<br>一般行政 | 5361600200<br>博物館業務 | 5361609800<br>第一預備金 | 合 計     |
|----------------------------------|--------------------|---------------------|---------------------|---------|
| 0294 運費                          | -                  | 2,125               | -                   | 2,125   |
| 0295 短程車資                        | 100                | 429                 | -                   | 529     |
| 0299 特別費                         | 130                | -                   | -                   | 130     |
| 0300 設備及投資                       | 500                | 108,751             | -                   | 109,251 |
| 0302 房屋建築及設備費                    | -                  | 84,098              | -                   | 84,098  |
| 0304 機械設備費                       | -                  | 14,205              | -                   | 14,205  |
| 0306 資訊軟硬體設備費                    | 300                | 2,131               | -                   | 2,431   |
| 0319 雜項設備費                       | 200                | 8,317               | -                   | 8,517   |
| 0400 獎補助費                        | 1,764              | -                   | -                   | 1,764   |
| 0454 差額補貼                        | 1,710              | -                   | -                   | 1,710   |
| 0475 獎勵及慰問                       | 54                 | -                   | -                   | 54      |
| 0900 預備金                         | -                  | -                   | 500                 | 500     |
| 0901 第一預備金                       | -                  | -                   | 500                 | 500     |

國立臺灣  
歲出一級用途  
中華民國

| 科 目 |   |   |   | 經 常 支   |        |         |       |     |
|-----|---|---|---|---------|--------|---------|-------|-----|
| 款   | 項 | 目 | 節 | 名 稱     | 人事費    | 業務費     | 獎補助費  | 債務費 |
| 21  |   |   |   | 文化部主管   | 57,106 | 166,441 | 1,764 | -   |
|     | 7 |   |   | 國立臺灣博物館 | 57,106 | 166,441 | 1,764 | -   |
|     |   |   |   | 文化支出    | 57,106 | 166,441 | 1,764 | -   |
|     |   | 1 |   | 一般行政    | 57,106 | 74,634  | 1,764 | -   |
|     |   | 2 |   | 博物館業務   | -      | 91,807  | -     | -   |
|     |   | 3 |   | 第一預備金   | -      | -       | -     | -   |



博物館  
別科目分析表

107年度

單位：新臺幣千元

| 出   |         | 資本支出 |         |      |     |         | 合計      |
|-----|---------|------|---------|------|-----|---------|---------|
| 預備金 | 小計      | 業務費  | 設備及投資   | 獎補助費 | 預備金 | 小計      |         |
| 500 | 225,811 | -    | 109,251 | -    | -   | 109,251 | 335,062 |
| 500 | 225,811 | -    | 109,251 | -    | -   | 109,251 | 335,062 |
| 500 | 225,811 | -    | 109,251 | -    | -   | 109,251 | 335,062 |
| -   | 133,504 | -    | 500     | -    | -   | 500     | 134,004 |
| -   | 91,807  | -    | 108,751 | -    | -   | 108,751 | 200,558 |
| 500 | 500     | -    | -       | -    | -   | -       | 500     |

| 科 目 |   |   |   | 設 備                   |    |         |         |        |
|-----|---|---|---|-----------------------|----|---------|---------|--------|
| 款   | 項 | 目 | 節 | 名 稱 及 編 號             | 土地 | 房屋建築及設備 | 公共建設及設施 | 機械設備   |
| 21  |   |   |   | 0061000000<br>文化部主管   | -  | 84,098  | -       | 14,205 |
|     | 7 |   |   | 0061600000<br>國立臺灣博物館 | -  | 84,098  | -       | 14,205 |
|     |   |   |   | 5361600000<br>文化支出    | -  | 84,098  | -       | 14,205 |
|     |   | 1 |   | 5361600100<br>一般行政    | -  | -       | -       | -      |
|     |   | 2 |   | 5361600200<br>博物館業務   | -  | 84,098  | -       | 14,205 |

博物館  
分析表  
107年度

單位：新臺幣千元

| 及    |        | 投     |     |     | 資 |   | 其他資本支出  | 合 計 |
|------|--------|-------|-----|-----|---|---|---------|-----|
| 運輸設備 | 資訊軟體設備 | 雜項設備  | 權 利 | 投 資 |   |   |         |     |
| -    | 2,431  | 8,517 | -   | -   | - | - | 109,251 |     |
| -    | 2,431  | 8,517 | -   | -   | - | - | 109,251 |     |
| -    | 2,431  | 8,517 | -   | -   | - | - | 109,251 |     |
| -    | 300    | 200   | -   | -   | - | - | 500     |     |
| -    | 2,131  | 8,317 | -   | -   | - | - | 108,751 |     |

本頁空白

**國立臺灣博物館**  
**人事費彙計表**  
中華民國107年度

單位：新臺幣千元

| 人 事 費 別    | 金 額    | 說 明                              |
|------------|--------|----------------------------------|
| 一、民意代表待遇   | -      |                                  |
| 二、政務人員待遇   | -      |                                  |
| 三、法定編制人員待遇 | 33,230 |                                  |
| 四、約聘僱人員待遇  | 3,084  |                                  |
| 五、技工及工友待遇  | 1,545  |                                  |
| 六、獎金       | 6,300  |                                  |
| 七、其他給與     | 784    |                                  |
| 八、加班值班費    | 1,594  | 超時加班費514千元，未逾該科目90年度實支數8成計514千元。 |
| 九、退休退職給付   | 3,734  |                                  |
| 十、退休離職儲金   | 3,199  |                                  |
| 十一、保險      | 3,636  |                                  |
| 十二、調待準備    | -      |                                  |
| 合 計        | 57,106 |                                  |

國立臺灣  
預算員額  
中華民國

| 科 目 |   |   |                       | 員 額 ( 單位： |     |     |     |     |     |     |     |     |     |     |     |     |     |
|-----|---|---|-----------------------|-----------|-----|-----|-----|-----|-----|-----|-----|-----|-----|-----|-----|-----|-----|
| 款   | 項 | 目 | 節 名 稱                 | 職 員       |     | 警 察 |     | 法 警 |     | 駐 警 |     | 工 友 |     | 技 工 |     | 駕 駛 |     |
|     |   |   |                       | 本年度       | 上年度 | 本年度 | 上年度 | 本年度 | 上年度 | 本年度 | 上年度 | 本年度 | 上年度 | 本年度 | 上年度 | 本年度 | 上年度 |
| 21  |   |   | 0061000000<br>文化部主管   | 39        | 39  | -   | -   | -   | -   | -   | -   | 2   | 2   | 1   | 1   | 1   | 1   |
|     | 7 |   | 0061600000<br>國立臺灣博物館 | 39        | 39  | -   | -   | -   | -   | -   | -   | 2   | 2   | 1   | 1   | 1   | 1   |
|     |   | 1 | 5361600100<br>一般行政    | 39        | 39  | -   | -   | -   | -   | -   | -   | 2   | 2   | 1   | 1   | 1   | 1   |

博物館  
明細表  
107年度

單位：新臺幣千元

| 人     |       |       |       |       |       |       |       | 年 需 經 費 |        |      | 說 明   |
|-------|-------|-------|-------|-------|-------|-------|-------|---------|--------|------|---|
| 聘 用   |       | 約 僱   |       | 駐外雇員  |       | 合 計   |       | 本 年 度   | 上 年 度  | 比 較  |   |
| 本 年 度 | 上 年 度 | 本 年 度 | 上 年 度 | 本 年 度 | 上 年 度 | 本 年 度 | 上 年 度 |         |        |      |   |
| -     | -     | 8     | 8     | -     | -     | 51    | 51    | 55,512  | 56,071 | -559 | 國立臺灣博物館以業務費預計進用臨時人員14人8,759千元，勞動派遣26人13,616千元及勞務承攬34人12,996千元，分述如下：<br>1.一般行政，預計進用臨時人員1人，經費359千元；勞動派遣26人，經費13,616千元；勞務承攬34人，經費12,996千元。<br>2.博物館業務，預計進用臨時人員13人，經費8,400千元。 |
| -     | -     | 8     | 8     | -     | -     | 51    | 51    | 55,512  | 56,071 | -559 |   |
| -     | -     | 8     | 8     | -     | -     | 51    | 51    | 55,512  | 56,071 | -559 |   |

本頁空白



**國立臺灣博物館  
公務車輛明細表**

中華民國107年度

單位：新臺幣千元

| 車輛數   | 車輛種類              | 乘客人數<br>不含司機 | 購置<br>年月 | 汽缸總<br>排氣量<br>(立方公分) | 油料費    |       |    | 養護費 | 其他 | 備註   |
|-------|-------------------|--------------|----------|----------------------|--------|-------|----|-----|----|--|
|       |                   |              |          |                      | 數量(公升) | 單價(元) | 金額 |     |    |  |
| 現有車輛： |                   |              |          |                      |        |       |    |     |    |  |
| 1     | 首長專用車             | 4            | 103.04   | 1,800                | 1,668  | 24.40 | 41 | 25  | 64 | AGH-2807。  |
| 1     | 小客貨兩用車<br>(7-8人座) | 7            | 101.07   | 2,000                | 1,668  | 24.40 | 41 | 34  | 20 | UX-6956。   |
| 3     | 一般公務用機車           | 1            | 102.03   | 0                    | 0      | 0.00  | 0  | 5   | 2  | 985-QKE。輕<br>型電動機車<br>986-QKE。輕<br>型電動機車<br>983-QKE。輕<br>型電動機車 |
|       | 合 計               |              |          |                      | 3,336  |       | 81 | 64  | 86 |  |

預算員額： 職員 39 人 技工 1 人  
 警察 0 人 駕駛 1 人  
 法警 0 人 聘用 0 人  
 駐警 0 人 約僱 8 人  
 工友 2 人 駐外雇員 0 人

合計： 51 人

國立臺灣  
現有辦公房

中華民國

| 區 分       | 自有   |           |         |       | 無償借用 |          |       |
|-----------|------|-----------|---------|-------|------|----------|-------|
|           | 單位數  | 面積        | 取得成本    | 年需養護費 | 單位數  | 面積       | 年需養護費 |
| 一、辦公房屋    | 2棟4層 | 5,162.44  | 93,011  | 250   | -    | -        | -     |
| 二、機關宿舍    | -    | -         | -       | -     | -    | -        | -     |
| 1 首長宿舍    | -    | -         | -       | -     | -    | -        | -     |
| 2 單房間職務宿舍 | -    | -         | -       | -     | -    | -        | -     |
| 3 多房間職務宿舍 | -    | -         | -       | -     | -    | -        | -     |
| 三、其他      | 4棟6層 | 10,017.58 | 233,795 | 960   | 10   | 8,051.10 | 675   |
| 合 計       |      | 15,180.02 | 326,806 | 1,210 |      | 8,051.10 | 675   |

# 博物館

## 舍明細表

107年度

單位：新臺幣千元，平方公尺

| 有償租用或借用 |          |    |        |       | 合計        |    |        |       |
|---------|----------|----|--------|-------|-----------|----|--------|-------|
| 單位數     | 面積       | 押金 | 租金     | 年需養護費 | 面積        | 押金 | 租金     | 年需養護費 |
| 3層      | 2,154.24 | -  | 13,480 | 200   | 7,316.68  | -  | 13,480 | 450   |
|         | -        | -  | -      | -     | -         | -  | -      | -     |
|         | -        | -  | -      | -     | -         | -  | -      | -     |
|         | -        | -  | -      | -     | -         | -  | -      | -     |
|         | -        | -  | -      | -     | 18,068.68 | -  | -      | 1,635 |
|         | 2,154.24 | -  | 13,480 | 200   | 25,385.36 | -  | 13,480 | 2,085 |

本頁空白

# 國立臺灣博物館 收支併列案款對照表

中華民國107年度

單位：新臺幣千元

| 歲  |   |   |   | 出         |  | 歲   |   |     |   | 入 |            |  |     |
|----|---|---|---|-----------|--|-----|---|-----|---|---|------------|--|-----|
| 科  |   |   |   | 目         |  | 科   |   |     |   | 目 |            |  |     |
| 款  | 項 | 目 | 節 | 名稱及編號     |  | 預算數 | 款 | 項   | 目 | 節 | 名稱及編號      |  | 預算數 |
| 21 |   |   |   | 006100000 |  |     | 7 |     |   |   | 110000000  |  |     |
|    | 7 |   |   | 文化部主管     |  | 300 |   |     |   |   | 其他收入       |  | 300 |
|    |   |   |   | 006160000 |  |     |   | 205 |   |   | 116160000  |  |     |
|    |   |   |   | 國立臺灣博物館   |  | 300 |   |     |   |   | 國立臺灣博物館    |  | 300 |
|    |   | 2 |   | 536160020 |  |     |   |     | 1 |   | 116160090  |  |     |
|    |   |   |   | 博物館業務     |  | 300 |   |     |   |   | 雜項收入       |  | 300 |
|    |   |   |   |           |  |     |   |     |   | 2 | 1161600909 |  |     |
|    |   |   |   |           |  |     |   |     |   |   | 其他雜項收入     |  | 300 |

| 捐 助 計 畫       | 計 畫<br>起 訖<br>年 度 | 捐 助 對 象 | 捐 助 內 容             | 捐 助          |
|---------------|-------------------|---------|---------------------|--------------|
|               |                   |         |                     | 經 常<br>人 事 費 |
| 合計            |                   |         |                     | -            |
| 1. 對個人之捐助     |                   |         |                     | -            |
| 0454 差額補貼     |                   |         |                     | -            |
| (1)5361600100 |                   |         |                     | -            |
| 一般行政          |                   |         |                     |              |
| [1]基本行政工作維持   | 01                | 107-107 | 退休(職)人員             | -            |
|               |                   |         | 退休(職)人員之優惠存款利息差額補貼。 |              |
| 0475 獎勵及慰問    |                   |         |                     | -            |
| (1)5361600100 |                   |         |                     | -            |
| 一般行政          |                   |         |                     |              |
| [1]基本行政工作維持   | 02                | 107-107 | 退休(職)人員             | -            |
|               |                   |         | 退休(職)人員之三節慰問金。      |              |

博物館  
分析表  
107年度

單位：新臺幣千元

| 經 費   |       | 之 用 途   |     | 分 析 |       |
|-------|-------|---------|-----|-----|-------|
| 門     |       | 資 本 門   |     | 合   | 計     |
| 業 務 費 | 其 他   | 營 建 工 程 | 其 他 |     |       |
| -     | 1,764 | -       | -   |     | 1,764 |
| -     | 1,764 | -       | -   |     | 1,764 |
| -     | 1,710 | -       | -   |     | 1,710 |
| -     | 1,710 | -       | -   |     | 1,710 |
| -     | 1,710 | -       | -   |     | 1,710 |
| -     | 54    | -       | -   |     | 54    |
| -     | 54    | -       | -   |     | 54    |
| -     | 54    | -       | -   |     | 54    |

本頁空白



**國立臺灣博物館**  
**派員出國計畫預算總表**  
中華民國107年度

單位：新臺幣千元

| 類 別 | 本 年 度<br>計 畫 項 數 | 本 年 度 預 計<br>人 天 | 本 年 度<br>預 算<br>數 | 上 年 度<br>計 畫 項 數 | 上 年 度 核 定<br>人 天 | 上 年 度<br>預 算<br>數 |
|-----|------------------|------------------|-------------------|------------------|------------------|-------------------|
| 合 計 | 1                | 18               | 171               | 1                | 14               | 171               |
| 考 察 | -                | -                | -                 | -                | -                | -                 |
| 視 察 | -                | -                | -                 | -                | -                | -                 |
| 訪 問 | -                | -                | -                 | -                | -                | -                 |
| 開 會 | 1                | 18               | 171               | 1                | 14               | 171               |
| 談 判 | -                | -                | -                 | -                | -                | -                 |
| 進 修 | -                | -                | -                 | -                | -                | -                 |
| 研 究 | -                | -                | -                 | -                | -                | -                 |
| 實 習 | -                | -                | -                 | -                | -                | -                 |

國立臺灣  
派員出國計畫預算類別表  
中華民國

| 計畫名稱及領域代碼  | 擬前往國家或地區                          | 主要會議議題<br>談判重點等   | 預計天數 | 擬派人數 | 旅費  |     |
|--|-----------------------------------|---|------|------|-----|-----|
|  |                                   |   |      |      | 交通費 | 生活費 |
| 一·定期會議<br>01 出席2018國際自然史博物館委員會(ICOM-NATHIST 2018)年會 - 70 | (暫定，<br>會議資訊<br>尚未公布<br>)歐洲地<br>區 | 國際博物館協會(ICOM)所屬專業委員會國際自然史博物館委員會(NATHIST)，目前擁有來自70餘國近500位會員，每年針對一特定主題召開年會，是國際自然史博物館最重要的跨國博物館社群，也是我國參與國際博物館交流事務重要管道。國立臺灣博物館為團體會員，且本館館長為該會理事，參加該年會除可增加館際交流，有助於博物館業務之推廣，更對於提升本館國際能見度有其助益。 | 9    | 2    | 80  | 71  |

博物館  
一開會、談判

107年度

單位：新臺幣千元

| 預算  |     | 歸屬預算科目 | 最近三次有關同一出國計畫之實際執行情形 |      |      |      |
|-----|-----|--------|---------------------|------|------|------|
| 辦公費 | 合計  |        | 出國地點                | 出國期間 | 出國人數 | 國外旅費 |
| 20  | 171 | 博物館業務  |                     |      | -    | -    |
|     |     |        |                     |      | -    | -    |
|     |     |        |                     |      | -    | -    |

| 計畫名稱及領域代碼             | 擬前往地區    | 擬拜會單位                            | 工 作 內 容   | 預計前往期間          | 預計天數 | 擬派人數 |
|-----------------------|----------|----------------------------------|---|-----------------|------|------|
| 01 內蒙古博物院交流合作參訪計畫76   | 大陸內蒙古自治區 | 內蒙古博物院、呼和浩特市博物館與鄰近文化資產           | 內蒙古博物院是內蒙古最大以及最重要的博物館機構，展品收藏從化石到現存生物，涵蓋中國北方生態變遷史與草原文明發展史，兼具歷史和自然博物館任務，與本館屬性相似；呼和浩特市博物館原為和碩恪靖公主府，是中國塞外保存最完整的一處清代四合院群體建築；特別是內蒙古有眾多回族群眾聚居，伊斯蘭風格建築集中，而本館曾辦理「伊斯蘭：文化與生活特展」，故將派員前往實地觀摩展示資源及文化資產保存現況，可作為未來策畫多元文化展覽之參考。  | 107.03 - 107.11 | 5    | 2    |
| 02 蘇州文化資產營運維護管理考察計畫76 | 中國大陸     | 蘇州博物館、拙政園、蘇州戲曲博物館、絲綢博物館、工藝美術博物館。 | 1. 蘇州博物館舊館是太平天國忠王府舊址，新館由著名建築師貝聿銘設計，新館建築融合新舊東方之美，於2006年建成開放，屬一級博物館。對於博物館內新舊建築維護營運管理介面及方式如何運作可作為借鏡。<br>2. 拙政園為蘇州園林的代<br>表，1997年被聯合國教科<br>文組織（UNESCO）列<br>為世界文化遺產。拙政<br>園居鬧市而能延續其山<br>水格局長達五百年，其<br>古蹟遺產維護營運管理<br>非同尋常。<br>3. 另蘇州戲曲博物館、絲<br>綢博物館、工藝美術博<br>物館等較小型之博物館 | 107.03 - 107.10 | 5    | 2    |

博物館  
畫預算類別表

107年度

單位：新臺幣千元

| 旅 費 預 算 |     |     |     | 歸屬預算科目 | 前三年內有無赴同一單位拜會 |            |
|---------|-----|-----|-----|--------|---------------|------------|
| 交通費     | 生活費 | 辦公費 | 合 計 |        | 有/無           | 如有，說明其拜會內容 |
| 35      | 58  | 5   | 98  | 博物館業務  | 無             |            |
| 31      | 58  | 5   | 94  | 博物館業務  | 無             |            |

| 計畫名稱及領域代碼                           | 擬前往地區 | 擬拜會單位               | 工 作 內 容  | 預計前往期間          | 預計天數 | 擬派人數 |
|-------------------------------------|-------|---------------------|--|-----------------|------|------|
| 03 中國地質大學（武漢）與湖北地質博物館交流合作參訪計畫<br>76 | 武漢市   | 中國地質大學珠寶學院、武漢地質博物院館 | <p>可參訪考察其各項維管制度暨附屬營運設施之運作。</p> <p>中國地質大學（武漢）珠寶學院為中國大陸歷史最為悠久的珠寶檢測單位，配備各項非破壞性的高科技檢測儀器，且有多名蜚聲國際的珠寶檢測專家。配合本館發展典藏品非破壞檢測之研究方向，值得前往進行學術與檢測經驗上的實務交流。湖北地質博物館為湖北省內的主要自然類博物館，於1956年建成，其重要典藏為各類生物化石與本館典藏展示方向相似，值得前往參訪交流。</p> | 107.08 - 107.11 | 5    | 2    |

博物館  
 畫預算類別表  
 107年度

單位：新臺幣千元

| 旅 費 預 算 |     |     |     | 歸屬預算科目 | 前三年內有無赴同一單位拜會 |            |
|---------|-----|-----|-----|--------|---------------|------------|
| 交通費     | 生活費 | 辦公費 | 合 計 |        | 有/無           | 如有，說明其拜會內容 |
| 25      | 50  | 5   | 80  | 博物館業務  | 無             |            |

國立臺灣  
歲出按職能及  
中華民國

| 職能<br>別分類   | 經濟性<br>分類 | 經 常 支 出 |      |      |       |         |
|-------------|-----------|---------|------|------|-------|---------|
|             |           | 消費支出    | 債務利息 | 補助地方 | 移轉民間  | 小計      |
| 總 計         |           | 224,047 | -    | -    | 1,764 | 225,811 |
| 08 娛樂、文化與宗教 |           | 224,047 | -    | -    | 1,764 | 225,811 |



博物館  
經濟性綜合分類表  
107年度

單位：新臺幣千元

| 資       |      | 本  |      | 支    |    | 出       | 總計      |
|---------|------|----|------|------|----|---------|---------|
| 資本形成    | 土地購入 | 增資 | 補助地方 | 移轉民間 | 小計 |         |         |
| 109,251 | -    | -  | -    | -    | -  | 109,251 | 335,062 |
| 109,251 | -    | -  | -    | -    | -  | 109,251 | 335,062 |

**國立臺灣博物館**  
**跨年期計畫概況表**  
中華民國107年度

單位：新臺幣億元

| 計畫名稱                     | 執行期間    | 中央公務預算<br>經費需求總額 | 分年經費需求              |              |              |                       | 備註   |
|--------------------------|---------|------------------|---------------------|--------------|--------------|-----------------------|--|
|                          |         |                  | 105及以<br>前年度<br>預算數 | 106年度<br>預算數 | 107年度<br>預算數 | 108及以後<br>年度預估<br>需求數 |  |
| 歷史與文化資產<br>維護發展第三期<br>計畫 | 105-108 | 52.05            | 11.64               | 16.93        | 13.03        | 10.45                 | <ol style="list-style-type: none"> <li>1. 行政院105年2月15日院臺文字第105003987號函，及105年11月2日院臺文字第1050038943號函核定。</li> <li>2. 本計畫總經費7,442,286千元，中央公務預算負擔5,205,000千元。</li> <li>3. 本計畫107年度預算分別編列於文化部「國家人權博物館籌備業務」科目30,000千元，文化資產局「文化資產業務」科目1,169,270千元，及國立臺灣博物館「博物館業務」科目103,598千元。</li> </ol> |

國立臺灣博物館  
立法院審議 106 年度中央政府總預算案  
所提決議、附帶決議及注意辦理事項辦理情形報告表  
中華民國 107 年度

| 決 議 事 項   | 辦 理 單 位 |
|---|---------|
| <b>一、通案決議 40 項</b>  |         |
| (一)106 年度總預算案針對各機關所屬通案刪減用途別項目決議如下：<br>1.減列委辦費（不含法律義務支出）6%。<br>2.減列軍事裝備設施、房屋建築、車輛及辦公器具、設施及機械設備養護費 4.5%。<br>3.減列大陸地區旅費 15%。<br>4.減列國外旅費及出國教育訓練費（不含法律義務支出及接機接艦經費）5%。<br>5.減列設備及投資（不含資產作價投資）5.3%。<br>6.減列對國內團體之捐助與政府機關間補助（不含法律義務支出）5%。<br>7.減列對地方政府之補助（不含法律義務支出及一般性補助款）4%。<br>8.前述 1 至 4 項允許在業務科目範圍內調整。<br>9.前述 6 至 7 項允許在獎補助費科目範圍內調整。<br>10.前述 1 至 7 項若有特殊困難無法依上開原則調整者，可提出其他可刪減項目，經主計總處審核同意後予以代替補足。<br>11.如總刪減數未達 240 億元，另予補足。 | 配合辦理。   |
| (二)「106 年度中央政府總預算案」凍結案處理原則如下，院會新增通過決議之凍結案部分，其凍結比率以 20% 為上限，各委員會於開議日後三個月內排案審查，經同意後始得動支。  | 配合辦理。   |
| (三)針對「中華民國 106 年度中央政府總預算案」各凍結案，若有未敘明動支條件者，各黨團同意各該凍結案動支條件為「書面報告後始得動支」。   | 配合辦理。   |
| (十四)106 年度中央政府總預算案各機關資訊服務費共編列 53 億 2,655 萬 5 千元，較 105 年度立法院通過之法定預算 52 億 7,741 萬 1 千元增加近 5,000 萬元。有鑑於國家資源有限，各機關應確實考量資訊軟、硬體服務有無購買或租賃之必要，並妥適利用現有之資源，爰刪減資訊服務費，在總刪 240 億元額度內調整。  | 配合辦理。   |
| (十八)政府捐助設立之財團法人係為配合政府政策或補政府行政之不足，因此其董監事名單中有不少是所負責督導之主管機關的現行公務人員來兼任，公務機關人員依公務所需外出開會，原可以依法請領差旅費，但這些財團法人預算書中編列董監事之車馬費、兼職費或者出席費不同名目之預算，俾免浪費公帑浪費並樽節開支，故要求 106 年起現行公務人員因職務所需兼任財團法人董監事，不得再請領車馬費或出席費等相關經費。  | 配合辦理。   |
| (二十七)國家發展委員會將啟動「第五階段電子化政府」計畫，該會所擘畫願景包括：以資料驅動、公私協力、以民為本為政府服務的核心理念，並以巨量資料、開放資料、個人資料為工具，透過「基礎環境數位化、協作治理多元化、產業營運智能化、數位服務個人化」等四項推動策略，達成「便捷生活」、「數位經濟」及「透明治理」三大目標以及「打造領先全球的數位政府」之願景。然政府推展行動化服務期程已屆下一階段，回顧過往推動成效仍有許多缺失。<br>查行政院 104 年 7 月 23 日院授發資字第 1041500918 號函修正發布之「行政院及所屬各機關行動化服務發展作業原則」，其中第 10 之 1 條明定：「各機關應依據身心障礙者權益保障法及無障礙資訊技術相關規範，辦理行動化服務無障礙設計作業，保障身心障礙者獲取資訊之權利。」然監察   | 配合辦理。   |

國立臺灣博物館

立法院審議 106 年度中央政府總預算案

所提決議、附帶決議及注意辦理事項辦理情形報告表

中華民國 107 年度

| 決 議 事 項   | 辦 理 單 位 |
|---|---------|
| <p>院審計部報告指出，公部門開發之行動化應用軟體（MobileApp）存有多項問題，包含系統或資訊一年以上未更新，管理與便利性顯有疑義。</p> <p>爰要求行政院及所屬各級機關，確實依據「行政院及所屬各機關行動化服務發展作業原則」，全面檢視已上架及開發中之行動化應用軟體，並邀請視覺障礙者實際測試，以達到促進電子化政府發展及管理之效，並保障身心障礙者資訊取得之權益。</p>   |         |
| <p>(二十八) 全球資訊系統日益蓬勃，行政院及所屬公務機構亦陸續開發並使用各種資訊應用架構與建構網路系統，作為服務民眾使用或為自用兼之，該類系統均設有規模不一之機房作為儲存、計算、通訊、作業等工作。經查，我國公務機構機房建制行之有年，系統處理公務及公眾服務任務日益加重，機房若未進行安全管理及管制，可能造成之資訊外洩風險不亞於一般商業網路資安風險，政府各部門基於資安管理考量，關於機房安全管理應進行國際安全認證，以做為更先進、更嚴謹的資訊安全管理方案依據，並重新檢視我國資安環境之弱點，以防止不必要的資安危機發生。爰此建請行政部門應於 106 年 1 月 1 日起，實施機房安全管理認證驗測查核，相關認證應以國際共通認證標準為基準，藉以提升安全認證之水平，並由行政院資安處督導成效，定期向立法院提交成果報告。</p>   | 配合辦理。   |
| <p>(二十九) 鑑於近年來數位資料每年以倍數的速度持續成長，敏感資料也隨著資料的成長而增加，數位資料的保護更是日益重要。自個人資料保護法實施後，針對資訊系統資料庫而建立的個資存取軌跡紀錄—「資料庫稽核系統」，成為協助查核及防護個資外洩問題的重要方法之一。但現行之資訊系統仍以網際網路架構之資訊系統為主，相關業務部門針對資料庫個資存取軌跡紀錄卻未記錄到真正的前端使用者，導致若有資料外洩情事發生時，無法釐清責任歸屬，防範機制形同虛設。</p> <p>為確保個資外洩時能更有效率的調閱個資存取軌跡紀錄，追蹤終端使用者的真實身份，達到人、事、時、地、物五個面向的確實記錄，在問題發生後能快速釐清權責，行政機關在建立個資存取軌跡紀錄機制時，應要求能紀錄真正存取個資軌跡的前端使用者，對機敏性資料存取做自動監控及分析，並可透過單一中央控管介面來監控所有非法或可疑的行為，提供事件追蹤、稽核報表、違規告警等機制外，亦需達到完整的終端使用者身分確認，讓所有終端使用者的資料使用行為可供稽查，以確認所有異常行為的主其事者，進而以主動稽核管理來制定動態稽核政策，達成資料庫存取之事前、事中、事後之全面保全，為個人資料資料庫存取加上一層安全的防護網，確保個人資料隱私。爰此建請行政部門應於 6 個月內建置資料庫稽核系統，為保護機敏資料不外洩，相關產品禁止採用大陸產製品，以國內資通訊產業者為優先考量，並定期向立法院提交成果報告。</p> | 配合辦理。   |
| <p>(三十) 美國聯邦政府網路一年至少遭駭客入侵二十五萬次，我國政府網路同樣面對相同的險峻挑戰；根據資策會所提出之意見，我國公務系統近年亦接二連三發生「駭客入侵」事件，金融機構遭受駭客入侵，損失慘重、政府單位網站受駭嚴重，情資遭竊及重要資訊被篡改、大型企業資料庫被駭客破壞……等駭客入侵的情況可以說是愈來愈嚴重，而且防不勝防！駭客入侵事件層出不窮，加上資訊系統使用日益普及，行政院及所屬公務機構亦陸續開發並使用各種資訊應用架構與建構網路系統，作為自用或給民眾使用，資安防護問題</p>   | 配合辦理。   |

國立臺灣博物館  
立法院審議 106 年度中央政府總預算案  
所提決議、附帶決議及注意辦理事項辦理情形報告表  
中華民國 107 年度

| 決 議 事 項   | 辦 理 單 位 |
|---|---------|
| <p>不容小覷。</p> <p>行政院及各機關在建置使用此類資訊系統，多採用來滿足要求所需的平台及相關任務需求，這些要求應反映公務或服務民眾使命的目的，以及其所操作之 IT 基礎架構的佈建，整合行動設備和配置政策等等資訊安全考量，以及可接受的風險水準或稱為曝險程度必須加以要求。</p> <p>行政系統之資訊應用架構與建構網路系統使用，若未做好即時的安全管理及控管，其所造成的資訊外洩風險不亞於一般商業網路資安風險，基於資安防護安全考量，爰建請即刻起，行政部門需積極督導所屬金融單位與各級機關不定時實施駭客攻防演練，並全面實施駭客攻防演練驗測查核，以提升各機關資安事故通報應變能力；並推動辦理資安健診及稽核，加強掌握各機關資安現況及資安事件處理情形；並由行政院資安處定期向立法院提交成果報告。</p>  |         |
| <p>(三十一)從第一銀行 ATM 被植入惡意程式盜領數千萬，經查發現與資訊系統之特殊權限使用帳號管控問題有直接的關係，該案成員掌握第一銀行倫敦分行，有一可同時連接內、外網的電話錄音主機漏洞，透過瑞士等第三國攻擊該分行主機，以此做為跳板植入惡意程式，駭入一銀內網更新程式派送伺服器。</p> <p>從企業組織到政府機構，目前運作中之 IT 環境存在著「特殊權限的帳號使用者（簡稱：特權用戶）」，從第一銀行事件的經驗觀察，駭客會鎖定系統最高管理權限之帳號/密碼作為主要攻擊目標，因這類攻擊方式受竊之資訊已非一般網路釣魚所竊取之個人資料，而是高度敏感性資料（如智慧財產權及商業機密，抑或是國安機密），當然也包括這些特權用戶的指揮控制能力，駭客可利用這些特權用戶的身份無所忌憚地取得更多機敏資料，因此導入適當的存取控制及稽核機制勢在必行。</p> <p>為了防患於未然，各行政機關在推動導入資訊安全管理系統的同時，應就「存取控制政策」方面導入相對應之系統，如特權帳號管理與稽核方案，除了可以提升安全與管理效率以外，也可以減少特權使用者的安全風險，最重要的是可以符合法規遵循與稽核要求，政府各部會及其所屬機關應扮演領頭羊的角色，針對 IT 管理建立安全標竿，以建構維護國家資訊整體安全的目標，爰建請各行政機關應於半年內全面建置特殊權限的帳號管理系統，另為促進我國資通訊產業發展，相關驗測查核工具以國內研發為優先採用，並禁止使用大陸製產品，以防止類似第一銀行事件重演，並定期向立法院提交成果報告。</p> | 配合辦理。   |
| <p>(三十二)行動裝置使用日益普及，我國各行政機關及其附屬機關（構）亦陸續開發行動應用程式（以下簡稱 APP），作為服務民眾使用或為公務自用兼之。其中又以政府一級部門及金管會管轄之國營金融機構等單位開發使用 APP 較為積極，但資安風險意識卻相對薄弱。根據《天下雜誌》獨家取得鑒真數位 APP 資安檢定調查，過半在 Google Play 上架的國銀 APP，有明顯的資安漏洞，在公用無線上網 WiFi 環境下，駭客就有機會能竊取用戶的帳號密碼，意味著用戶直接面對駭客竊取個資與財務的威脅。政府機關開發使用之 APP，若未加進行安全審驗，造成的資訊外洩風險不亞於一般網路資安風險，應加強防堵相關漏洞。</p> <p>另據《二〇一六資誠全球經濟犯罪調查報告》已指出，逾五成受訪者認為，過去兩年，網路安全威脅的風險愈來愈多，且金融業威脅最大。為鼓勵</p>   | 配合辦理。   |

國立臺灣博物館  
立法院審議 106 年度中央政府總預算案  
所提決議、附帶決議及注意辦理事項辦理情形報告表  
中華民國 107 年度

| 決 議 事 項   | 辦 理 單 位 |
|---|---------|
| 我國資通訊產業發展，防堵 APP 所造成之資安漏洞與危害，建請各行政部門及其所屬單位、國營金融機構等單位，所開發之 APP 應儘速進行符合國際規範要求及之合格驗證程序，並進行現有 APP 驗測，並改善其資安漏洞等問題，而 APP 驗測查核應以國內研發之產品為優先採用，不可使用大陸產製之檢測工具，並定期向立法院提交成果報告。  |         |
| (三十四)有鑑於大型車輛視野死角及內輪差造成車禍意外奪命屢見不鮮，交通部已要求 106 年 1 月 1 日新型出廠車量的各型式 N2 及 N3 類大貨車應加裝「行車視野輔助系統」，政府應帶頭安裝，並率先示範。爰此，政府與國營事業所轄大客車、大貨車，或政府、國營事業透過政府採購公開招標，委託民間辦理相關業務，簽約外包廠商大客車與大貨車皆應一律安裝「行車視野輔助系統」，未安裝「行車視野輔助系統」之車輛，不得承攬政府或國營事業委託工程、標案或計畫等公共工程採購事項。以有效降低大型車輛事故，保障人民生命財產安全，並持續加強宣導行車安全。   | 配合辦理。   |
| (三十六)身心障礙者權益保障法第 52 條之 2 規定：「各級政府及其附屬機關（構）、學校所建置之網站，應通過第一優先等級以上之無障礙檢測，並取得認證標章。」有關我國網站無障礙規範之制定，行政院研究考核委員會援引全球資訊網協會（W3C，World Wide Web Consortium）的網站無障礙組織（WAI，Web Accessibility Initiative）的網頁內容無障礙指引（WCAG，Web Content Accessibility Guide-lines），前已於 88 年訂定「網站無障礙規範 1.0 版」。<br>然多年來各機關推動成效有限，視覺障礙者無法順利使用政府機關網站之情形所在多有，而身心障礙者權益保障法大幅翻修，我國並已簽署身心障礙者權利公約，將公約內容國內法化之環境變遷下，國家通訊傳播委員會已於 105 年公告「網站無障礙規範 2.0 版」。爰要求各級政府及其附屬機關（構）、學校，於其建置之網站新設及改版時，應依據國家通訊傳播委員會頒訂「無障礙網頁開發規範 2.0 版」檢測等級 AA 以上進行設計，並於上線前取得 AA 等級以上標章，以保障身心障礙者資訊取得之權利，並完善我國無障礙網路環境之建置。 | 配合辦理。   |
| (三十七)蔡英文總統於 105 年 12 月 29 日出席〈總統府人權諮詢委員會第二十五次委員會議〉時表示，針對新竹光復中學模仿納粹所引起之風波，是因為我們的人權教育流於表面，不但輕忽了生活中的歧視和偏見，也沒有教導學生在自己國家迫害人權的歷史裡面，學到真正的教訓。因此，人權議題應該要融入不同科目的教學裡面，讓學生能從中了解別人的傷痛，並在他人權益受到侵害時，能為正義挺身而出，這樣才是成功。<br>近年來，台灣陸續通過《公民與政治權利國際公約》及《經濟社會文化權利國際公約施行法》、《消除對婦女一切形式歧視公約施行法》、《兒童權利公約施行法》、《身心障礙者權利公約施行法》，將多項聯合國公約內國法化。同時，也陸續舉辦各公約之國際審查。台灣與國際人權之接軌日益密切。故人權教育之落實更形重要。<br>為響應總統之呼籲，使人權概念確實扎根，應以下列方式促進人權教育之進展，並培養尊重差異，包容多元之概念：<br>1.教育部應自學前到終身各階段教育中，以人權公約為本，針對各學習階段之學習需求，持續進行人權教育，並融入學校教育之不同科目教學之中。<br>2.因時代之差異，不同世代間人權觀念之普及程度或有落差，教育部應於社              | 配合辦理。   |

**國立臺灣博物館**  
**立法院審議 106 年度中央政府總預算案**  
**所提決議、附帶決議及注意辦理事項辦理情形報告表**  
**中華民國 107 年度**

| 決 議 事 項   | 辦 理 單 位  |
|---|--|
| <p>會教育與終身教育中納入人權教育。</p> <p>3.科技部與教育部應鼓勵學術單位，從學術著作、流行文化以至童書、繪本等，蒐集整理對各年齡層之國內外人權教材。以利發展本土化之人權教育內容。</p> <p>4.軍人與警察人員養成教育中，應持續強化人權相關課程，並將人權精神落實於養成過程中。</p> <p>5.各機關對公務人員之人權課程，應朝向多元形式發展，利用既有之媒體素材，使人權精神更能於培訓中內化。</p> <p>6.科技部應持續推動人權相關之研究計畫，探討國內外重大人權議題，並鼓勵以科普形式將相關議題轉介於一般大眾。</p>   |  |
| <p>(三十九)中央及地方政府退休職人員三節慰問金年約需經費近 12 億元，惟該「三節慰問金」僅依行政院於民國 58 年發布的一紙「退休人員照護事項」，並在 60 年 6 月 2 日依次修正後，沿用至今；然退休公教人員給與隨時空環境已有所改善，早年因公教人員退休所得較低所採取的權宜措施，實應隨之調整。爰此，106 年度中央政府總預算案各單位所編「三節慰問金」預算，除符合行政院 105 年 9 月 8 日院授人給揆字第 1050053161 號函修正「退休人員照護事項」發給三節慰問金資格，包括：退休公教人員支（兼）領月退休金在新臺幣 2 萬 5 千元以下者（兼領月退休金者係以原全額退休金為計算基準）、「因公成殘」之退休公教人員或退休時未具工作能力者等，以及退職工友（含技工、駕駛），於每人每年 6 千元之數額範圍內，發放之三節慰問金經費外，其餘均予刪除，以期資源合理運用，並落實照顧弱勢。</p>                                       | 配合辦理。  |
| <p>(四十) 現行支（兼）領月退休金人員得比照退休機關現職人員支給子女教育補助費，中央及地方政府年需經費約 17 億餘元。106 年度中央政府分別於銓敘部統籌編列 1 億 4,170 萬 4 千元、退輔會編列 8 億 0,042 萬元、教育部編列 9,100 萬元，合計 10 億 3,312 萬 4 千元。惟一般民眾薪資水準遲遲無法提升，而退休軍公教退休所得已有改善，不問所得高低，一律發給退休軍公教人員子女教育補助並不合理。以目前國家財政困難，退休軍公教人員之子女教育補助亦應考量其必要性、全理性與公平性。爰此，106 學年度起（106.8），退休軍公教人員可支領子女教育補助費的對象，限下列：(1)退休人員支（兼）領月退休金在 2.5 萬元以下（兼領者以原全額退休金為計算基準）。(2)「因公成殘」之退休人員。(3)退休時未具工作能力者。但軍職退休人員的支領資格，可再考量其服務特性，另為合宜處理。同時，納入年金制度改革內容研議。相關經費由各該機關自行調整減支。</p> | 配合辦理。  |
| <p><b>二、通過決議—預算凍結（專案報告）部分—共 53 案</b></p>  |  |
| <p>新增通過決議</p>   |  |
| <p>(二三四)鑑於 106 年度中央政府總預算中，各部會加總共編列高達 1,903,372,000 元（19 億 337 萬 2,000 元）用於辦公廳舍租金，其總數完全足夠政府蓋一棟新的行政大樓，且行政院近日亦主張擴大內需、活化國有土地利用，爰此凍結文化部主管所列辦公室租金 13,480,000 元之五分之一，待行政院提出逐年遞減辦公廳舍租金預算之整體方案（或提高辦公廳舍自有率或各部會辦公廳舍合併、搬遷計畫等方案），並向立法院各該委員會報告後，始得動支。</p>   | <p>臺博館已於 106 年 3 月 2 日送交專案報告至文化部，文化部亦於 106 年 3 月 23 日文計字第 10620099091 號函向立法院教育及文化委員會提出報告，並</p> |

國立臺灣博物館  
立法院審議 106 年度中央政府總預算案  
所提決議、附帶決議及注意辦理事項辦理情形報告表  
中華民國 107 年度

| 決 議 事 項   | 辦 理 單 位                                     |
|---|---|
|   | 獲立法院 106 年 6 月 6 日台立院議字第 1060701818 號函准予動支。 |
| <b>四、通過決議—主決議部分—共 127 案</b>   |   |
| <p>新增通過決議</p> <p>(二三三)政府目前積極推動「新南向政策」，期望透過深化我國與東協、南亞及紐澳等國家廣泛的協商與對話，建立緊密的合作，促進區域交流，同時也打造臺灣經濟、文化發展的新模式。惟文化部 106 年所編列之出國預算中，赴中國大陸計畫預算偏高，並未與政府新南向政策之目標一致，建議文化部未來在編列出國預算時，應考量地區衡平性，並應配合政府推動之新政策。</p> | 配合辦理。                                       |