

財團法人臺灣美術基金會

中華民國 108 年度決算
(108年1月1日至108年12月31日)



財團法人臺灣美術基金會編

財團法人臺灣美術基金會

目次

一、總說明

- (一)財團法人概況(設立依據、設立目的、組織概況) 1
- (二)年度各項工作計畫或方針之執行成果 3
- (三)決算概要 4
- (四)其他 5

二、主要表

- (一)收支營運決算表 7
- (二)現金流量決算表 8
- (三)淨值變動表 9
- (四)資產負債表 10

三、明細表

- (一)收入明細表 11
- (二)支出明細表 12
- (三)固定資產投資明細表 13
- (四)轉投資及其盈虧明細表 14
- (五)基金數額增減變動表 15

四、參考表

- (一)員工人數彙計表 16
- (二)用人費用彙計表 17

財團法人臺灣美術基金會

總說明

中華民國 108 年度

壹、財團法人概況（設立依據、設立目的、組織概況）

一、設立依據：財團法人法暨文化部審查文化事務財團法人設立許可及監督要點。

二、設立目的：本會之宗旨為保存美術文化財產、推廣美術教育、研究美術學術、提高國民生活品質及促進世界美術交流。

三、組織概況：

（一）本會設置董事會，董事會置董事 11 人，應有二分之一以上由主管機關推薦人選或指派之代表擔任。本會董事長由董事互選產生，綜理本會業務、對外代表本會。執行長由董事長指派適當人選兼任，承董事長之命執行會務，均為無給職；為推展會務得設執行小組，共分設「業務組」、「財務組」、「公關組」協助處理會務。

董事會職權如下：

- 1、基金之籌集、管理及運用。
- 2、業務計畫之制定及推行。
- 3、內部組織之制定及管理。
- 4、獎助案件之處理與有關辦法之訂定。
- 5、年度收支預算及決算之審定。
- 6、董事之改選（聘）及解聘。
- 7、其他重要事項之處理。

本會置監事 3 人，監事由本會董事會選聘之。監事任期與董事同，均為無給職。

監事之職權如下：

- 1、審查本會預算及決算報告。
- 2、監察本會之業務、財務是否依章程及董事會決議辦理。
- 3、稽核本會之財務帳冊、文件及財產資料。

(二) 組織架構圖

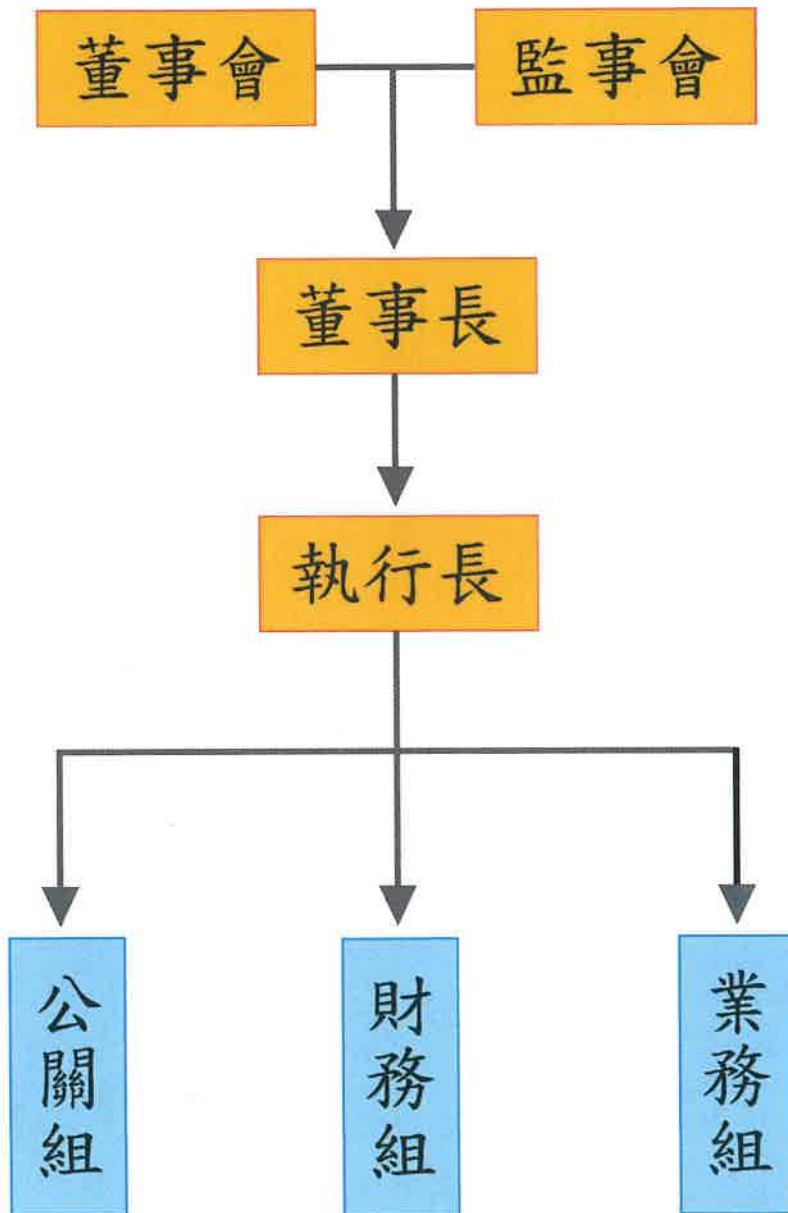

貳、年度各項工作計畫或方針之執行成果

一、年度工作計畫執行狀況

本會依據捐助章程規定，以經費補助之形式協助辦理國立臺灣美術館之美術展覽或活動，並提供藝術專業人士及一般民眾參與藝術人文活動，同時藉由展覽活動文宣等達成推廣之目的，以提升社會藝術風氣及推廣藝術創作。

二、執行成果

1、補助國立臺灣美術館辦理【2020 臺灣國際光影藝術節】

(1)主辦單位：國立臺灣美術館

(2)協辦單位：財團法人臺灣美術基金會

(3)展覽日期：2020/01/18 17:00 ~ 2020/03/01 22:00

(4)活動地點：國立臺灣美術館

(5)出版品：請柬、海報。

(6)活動內容：以光影作為媒介與材料，藝術家打破對光既有物理特性的認知，強調空間與光影變化所造成的感官體驗，如同以光動態地「書寫」場域、觀者與作品之間的變化。藝術家透過創作向觀者挑戰經驗的不確定性，打開不同觀察視角的可能，展現藝術的價值。首屆臺灣國際光影藝術節邀請七組國內外藝術創作者，以燈光藝術、科技藝術、跨領域創作為主；並透過其作品與場域的對話，呼應本次策劃主題「光之書寫」，藉由藝術家的視野向外擴展光影藝術的可能性。在本次藝術節舉行的同時，也是 2020 臺灣燈會的活動期間，兩者同樣以光作為載體，承載不同的文化面貌。光影藝術節試圖以藝術創作的角度，向群眾打開光的可能性。回頭審視臺灣燈會，作為光影藝術的一種形式，發展過程中亦逐步納入科技或藝術團隊的參與。本次展覽則期望透過一種更純粹的視角探討光影的藝術，藉由國內外藝術家的作品，更聚焦在「光影」所帶來的體驗，以及感官上的未知領域。

參、決算概要

一、收支營運實況

- (一)收入決算數 513 萬 7,279 元，分別為：受贈收入決算數 500 萬元，較預算數 5 萬 5 千元，增加 494 萬 5 千元，約 8,990.91%，主要係因本年度專款捐贈「2020 臺灣國際光影藝術節」展覽用。利息收入決算數 13 萬 7,279 元，較預算數 14 萬元，減少 2,721 元，約 1.94%，主要係利率調整所致。
- (二)補助舉辦藝術展覽活動支出決算數 500 萬元，較預算數 9 萬 8 千元，增加 490 萬 2 千元，約 5,002.04%，主要係因合辦「2020 臺灣國際光影藝術節」展覽用。
- (三)管理費用決算數 6 萬 8,949 元，較預算數 9 萬 7 千元，減少 2 萬 8,051 元，約 28.92%，其中事務費決算數 9,899 元，較預算數 3 萬 7 千元，減少 2 萬 7,101 元，約 73.25%，主要係補助舉辦藝術展覽活動之相關雜項支出減少所致。董監事交通費決算數 1 萬 1,050 元，較預算 1 萬 2 千元，減少 950 元，約 7.92%，主要係外縣市董(監)事出席會議時間不克前往，故費用減少所致。
- (四)以上總收支相抵後，計賸餘 6 萬 8,330 元，較預算數賸餘 0 元，增加賸餘計 6 萬 8,330 元，主要係補助舉辦藝術展覽活動支出減少所致。

二、現金流量實況

- (一)業務活動之淨現金流入 6 萬 8,330 元。
- (二)無投資活動之淨現金流入或流出。
- (三)無籌資活動之淨現金流入或流出。
- (四)現金及約當現金之增加 6 萬 8,330 元，係期末現金 1,391 萬 596 元，較期初現金 1,384 萬 2,266 元增加之數。

三、淨值變動實況

本年度期初淨值為 1,384 萬 2,266 元，增加本年度賸餘增加 6 萬 8,330 元，期末淨值為 1,391 萬 596 元(含基金 1,300 萬元、期初累積賸餘 84 萬 2,266 元及本期賸餘增加 6 萬 8,330 元)。

四、資產負債實況

資產計有現金 1,390 萬 596 元(包含銀行存款 91 萬 596 元及定期存款 1,300 萬元)；無負債；淨值包含基金 1,300 萬元及累積賸餘 91 萬 596 元。

肆、其他

無

主要表

財團法人臺灣美術基金會

收支營運決算表

中華民國 108 年度

單位：新臺幣元

上年度決算數	科目	本年度預算數 (1)	本年度決算數 (2)	比較增(減-)	
				金額 (3)=(2)-(1)	% (4)=(3)/(1)*100
2,336,625	收入	195,000	5,137,279	4,942,279	2,534.50
2,200,000	業務收入	55,000	5,000,000	4,945,000	8,990.91
2,200,000	受贈收入	55,000	5,000,000	4,945,000	8,990.91
136,625	業務外收入	140,000	137,279	-2,721	-1.94
136,625	財務收入	140,000	137,279	-2,721	-1.94
136,625	利息收入	140,000	137,279	-2,721	-1.94
2,973,521	支出	195,000	5,068,949	4,873,949	2,499.46
2,973,521	業務支出	195,000	5,068,949	4,873,949	2,499.46
2,760,000	補助舉辦藝術展覽活動支出	98,000	5,000,000	4,902,000	5,002.04
2,760,000	補助及捐助費	98,000	5,000,000	4,902,000	5,002.04
213,521	管理費用	97,000	68,949	-28,051	-28.92
154,543	事務費	37,000	9,899	-27,101	-73.25
10,978	董監事交通費	12,000	11,050	-950	-7.92
48,000	人事費	48,000	48,000	-	-
-636,896	本期賸餘(短絀一)	-	68,330	68,330	-

填表說明：表列百分比應列至百分比之小數點後兩位數。

財團法人臺灣美術基金會

現金流量決算表

中華民國 108 年度

單位：新臺幣元

項 目	本 年 度 預 算 數 (1)	本 年 度 決 算 數 (2)	比 較 增 (減-)	
			金 額 (3)=(2)-(1)	% (4)=(3)/(1)*100
業務活動之現金流量				
稅前賸餘(短絀)	-	68,330	68,330	-
利息股利之調整	-140,000	-137,279	2,721	-1.94
未計利息股利之稅前賸餘(短絀)	-140,000	-68,949	71,051	-50.75
調整非現金項目				
未計利息股利之現金流入(流出)	-140,000	-68,949	71,051	-50.75
收取利息	140,000	137,279	-2,721	-1.94
業務活動之淨現金流入(流出一)	-	68,330	68,330	-
投資活動之現金流量	-	-	-	-
投資活動之淨現金流入(流出一)	-	-	-	-
籌資活動之現金流量	-	-	-	-
籌資活動之淨現金流入(流出一)	-	-	-	-
現金及約當現金之淨增(淨減)	-	68,330	68,330	-
期初現金及約當現金	1,489,000	13,842,266	12,353,266	829.64
期末現金及約當現金	1,489,000	13,910,596	12,421,596	834.22

填表說明：1.本表係採現金及約當現金基礎，包括現金及自投資日起 3 個月內到期或清償之債權證券等。

2.基於充分揭露原則之考量，應於附註說明不影響現金流量之投資及籌資活動。

財團法人臺灣美術基金會

淨值變動表

中華民國 108 年度

單位：新臺幣元

科目	本年度期初 餘額	本年度		本年度期末 餘額	說明
		增加	減少		
基金	13,000,000	-	-	13,000,000	
創立基金	1,502,422	-	-	1,502,422	
捐贈基金	10,597,578	-	-	10,597,578	
其他基金	900,000	-	-	900,000	
公積	-	-	-	-	
特別公積	-	-	-	-	
累積餘絀(-)	842,266	68,330	-	910,596	
累積賸餘	842,266	68,330	-	910,596	
合計	13,842,266	68,330	-	13,910,596	

填表說明：1.本年度各淨值科目如有增減變動情形，應於說明欄分別說明增減原因。

2.本表應以結帳後總分類帳科目列示（如：本期賸餘（短絀）應結轉至累積餘絀）。

財團法人臺灣美術基金會

資產負債表

中華民國 108 年 12 月 31 日 單位：新臺幣元

科目	本年度決算數 (1)	上年度決算數 (2)	比較增(減-)	
			金額 (3)=(1)-(2)	% (4)=(3)/(2)*100
資產	13,910,596	13,842,266	68,330	0.49
流動資產	13,910,596	13,842,266	68,330	0.49
現金	13,910,596	13,842,266	68,330	0.49
銀行存款	910,596	842,266	68,330	8.11
定期存款	13,000,000	13,000,000	-	-
資產合計	13,910,596	13,842,266	68,330	0.49
負債	-	-	-	-
流動負債	-	-	-	-
負債合計	-	-	-	-
淨值	13,910,596	13,842,266	68,330	0.49
基金	13,000,000	13,000,000	-	-
創立基金	1,052,422	1,052,422	-	-
捐贈基金	10,597,578	10,597,578	-	-
其他基金	900,000	900,000	-	-
累積餘絀	910,596	842,266	68,330	8.11
累積賸餘	910,596	842,266	68,330	8.11
淨值合計	13,910,596	13,842,266	68,330	0.49
負債及淨值合計	13,910,596	13,842,266	68,330	0.49

填表說明：1.表列百分比應列至百分比之小數點後兩位數。

2.本表應以結帳後總分類帳科目列示（如：本期賸餘（短絀）應結轉至累積餘絀）。

明細表

財團法人臺灣美術基金會

收入明細表

中華民國 108 年度

單位：新臺幣元

科 目	本 年 度 預 算 數 (1)	本 年 度 決 算 數 (2)	比較增(減-)		說 明
			金 額 (3)=(2)-(1)	% (4)=(3)/(1)*100	
業務收入	55,000	5,000,000	4,945,000	8,990.91	
受贈收入	55,000	5,000,000	4,945,000	8,990.91	專款捐贈 「2020 臺灣 國際光影藝術 節」展覽用
業務外收入	140,000	137,279	-2,721	-1.94	
財務收入	140,000	137,279	-2,721	-1.94	
利息收入	140,000	137,279	-2,721	-1.94	利率調整所致
合計	195,000	5,137,279	4,942,279	2,534.50	

填表說明：1.比較增減百分比超過 10%以上者，應於說明欄說明增減原因。

2.表列百分比應列至百分比之小數點後兩位數。

財團法人臺灣美術基金會

支出明細表

中華民國 108 年度

單位：新臺幣元

科 目	本 年 度 預 算 數 (1)	本 年 度 決 算 數 (2)	比較增(減-)		說 明
			金 額 (3)=(2)-(1)	% (4)=(3)/(1)*100	
業務支出	195,000	5,068,949	4,873,949	2,499.46	
補助舉辦藝術展覽活動支出	98,000	5,000,000	4,902,000	5,002.04	
補助及捐助費	98,000	5,000,000	4,902,000	5,002.04	專款捐贈 「2020 臺灣 國際光影藝術 節」展覽用
管理費用	97,000	68,949	-28,051	-28.92	
事務費用	37,000	9,899	-27,101	-73.25	主要係補助舉辦藝術展覽活動之相關雜項支出減少所致
董監事交通費	12,000	11,050	-950	-7.92	主要係外縣市董(監)事出席會議時間不克前往
人事費	48,000	48,000	-	-	
合計	195,000	5,068,949	4,873,949	2,499.46	

填表說明：1.比較增減百分比超過 10%以上者，應於說明欄說明增減原因。

2.表列百分比應列至百分比之小數點後兩位數。

財團法人臺灣美術基金會
固定資產投資明細表

中華民國 108 年度

單位：新臺幣元

項目	本 年 預 算 數 (1)	本 年 決 算 數 (2)	比較增(減-)		說明
			金 額 (3)=(2)-(1)	% (4)=(3)/(1)*100	
無					
合 計					

- 填表說明：1.財團法人以自有資金或以政府補捐助款計畫經費購置固定資產，其所有權為財團法人所有者，均應於本表表達。
- 2.本表填列範圍包括不動產、廠房及設備暨投資性不動產，其中購建中固定資產（如：訂購機件及設備款等）係指本年度增置部分。本年度固定資產完工轉正數及修正以前年度帳列錯誤數則不列入本表表達。
- 3.比較增減百分比超過 20%以上者，應於說明欄說明增減原因。
- 4.表列百分比應列至百分比之小數點後兩位數。

財團法人臺灣美術基金會

轉投資及其盈虧明細表

中華民國 108 年度

單位：新臺幣元

轉投資事業		投資金額				持股比例		投資收入		說明
名稱	截至本年度實收資本總額	發行股數	以前年度已投資	本年度增(減-)投資	截至本年度投資淨額	截至本年度持有股數	占發行股數%	現金股利	採權益法認列之投資損益	
		(1)	(2)	(3)	(4)=(2)+(3)	(5)	(6)=(5)/(1)*100			
無										

填表說明：1.本表應列示財團法人持有之長期股權投資。

2.收到轉投資公司發放之股票股利，應於說明欄註記。

3.長期股權投資採權益法評價者，應就其持股比例依轉投資公司年度淨利（淨損）認列其投資賸餘（虧損），該項數額填入投資收入欄內之「採權益法認列之投資損益」。

4.表內轉投資事業如有投資金額與資產負債表長期股權投資會計科目金額不同情形，應於說明欄註記原因及金額。

財團法人臺灣美術基金會
基金數額增減變動表

中華民國 108 年度

單位：新臺幣元

捐助者	創立時原始捐助基金金額	本年度期初基金金額	本年度基金增(減-)金額	本年度期末基金金額	捐助基金比率%		說明
					創立時原始捐助基金金額占其總額比率	本年度期末基金金額占其總額比率	
		(1)	(2)	(3)=(1)+(2)			
政府捐助							
一、中央政府	-	11,497,578	-	11,497,578		88.44	
二、地方政府	-	-	-	-		-	
三、累計賸餘轉基金	-	-	-	-		-	
四、其他	-	-	-	-		-	
政府捐助小計	-	11,497,578	-	11,497,578		88.44	
民間捐助							
一、其他團體機構： 由楊天發等人捐助	1,502,422	1,502,422	-	1,502,422	100.00	11.56	
二、個人	-	-	-	-		-	
三、累計賸餘轉基金	-	-	-	-		-	
民間捐助小計	1,502,422	1,502,422	-	1,502,422	100.00	11.56	
合計	1,502,422	13,000,000	-	13,000,000	100.00	100.00	

- 填表說明：1.表內各類政府捐助財團法人之金額與比率，其計算公式、認定基準、政府捐助基金累計金額、基金總額等認定原則，請依「財團法人基金計算及認定基準」辦理。另政府捐助項下「其他」係指依前揭函示，應計入政府捐助基金金額者，非屬中央或地方政府捐助之項目（如：公設財團法人等）。
- 2.各級政府「捐助基金比率%」欄列數據如與預算編製當時計算之比率存有差異者，應於說明欄說明比率變動之情形。
- 3.表內中央政府項下「xx 特種基金」係指營業基金（含未民營化前之國【省】營事業機構捐助部分）、債務基金、作業基金、特別收入基金及資本計畫基金。
- 4.表內精省改列中央部分係指臺灣省政府於精省前所捐助部分，其捐助者之名稱得以原名稱列示。
- 5.表內「其他團體機構」包含國外政府機關、國內及國外民間團體機構及信託基金等。
- 6.表內「其他團體機構」及「個人」捐助金額重大者，請列舉表達，其餘以彙總數表達。
- 7.表列百分比應列至百分比之小數點後兩位數。

参考表

財團法人臺灣美術基金會

員工人數彙計表

中華民國 108 年度

單位：人

職類 (稱)	本年度預算數 (1)	本年度決算數 (2)	比較增(減-) (3)=(2)-(1)	說 明
董事長	1	1	-	本基金會人員皆由國立臺灣美術館人員兼辦，無專職人員
執行長	1	1	-	
公關組				
組長	1	1	-	
秘書	1	1	-	
財務組				
組長	-	-	-	
會計	1	1	-	
出納	1	1	-	
業務組				
組長	1	1	-	
秘書	1	1	-	
合 計	8	8	-	

填表說明：1.本表「職類(稱)」依預算編列方式表達。

2.本年度決算數如有大於預算數之情形，應於說明欄說明差異原因。

財團法人臺灣美術基金會

用人費用彙計表

中華民國 108 年度

單位：新臺幣元

科目名稱 職類 (稱)	本年度預算數										本年度決算數					比較增(減-) (3)=(2)-(1)	說明		
	薪資	超時 工作 報酬	津貼	獎金	退休、 卹償金 及資遣 費	分攤保 險費	福利 費	其他	合計 (1)	薪資	超時 工作 報酬	津貼	獎金	退休、 卹償金 及資遣 費	分攤保 險費			福利 費	其他
董事長							-	-									-	-	
執行長							-	-									-	-	
業務組 組長							-	-									-	-	
業務組 一秘書							12,000	12,000									12,000	12,000	
財務組 組長							-	-									-	-	
財務組 一會計							12,000	12,000									12,000	12,000	
財務組 一出納							12,000	12,000									12,000	12,000	
公關組 組長							-	-									-	-	
公關組 一秘書							12,000	12,000									12,000	12,000	
合計							48,000	48,000									48,000	48,000	

填表說明：1.本表「職類(稱)」依預算編列方式表達。

2.本年度決算數如有大於預算數之情形，應於說明欄說明差異原因。

主辦會計：賴舒嫻

財務組
會計
賴舒嫻

首長：林志明

董事長
林志明